



แผนพัฒนาคุณภาพการศึกษา

ประจำปีงบประมาณ ๒๕๖๔ - ๒๕๖๗



โรงเรียนบ้านโคกสีโคกเปี้ย
สำนักงานเขตพื้นที่การศึกษาประถมศึกษาร้อยเอ็ด เขต ๑
สังกัดสำนักงานคณะกรรมการการศึกษาขั้นพื้นฐาน
กระทรวงศึกษาธิการ

คำนำ

สืบเนื่องจากกฎกระทรวงว่าด้วยเรื่องระบบ หลักเกณฑ์และวิธีการประกันคุณภาพการศึกษา ๒๕๕๓ หมวด ๒ ข้อ ๑๔ กำหนดให้สถานศึกษา “จัดให้มีระบบการประกันคุณภาพภายในด้วยการกำหนดมาตรฐานการศึกษาของศึกษาและจัดแผนพัฒนาคุณภาพการศึกษาที่มุ่งคุณภาพตามมาตรฐานการศึกษา” ดังนั้นเพื่อเป็นการจัดการศึกษาเป็นไปอย่างมีประสิทธิภาพ สอดคล้องกับนโยบายและยุทธศาสตร์/กลยุทธ์ต้นสังกัดและหน่วยงานที่เกี่ยวข้องและเตรียมการรองรับการประเมินคุณภาพภายนอก โรงเรียนบ้านโคกสีโคกเปี้ย จึงได้จัดทำแผนพัฒนาคุณภาพการศึกษฉบับนี้ขึ้น เพื่อใช้เป็นกรอบ ทิศทางและแนวทางในการพัฒนาคุณภาพการศึกษาของสถานศึกษา ช่วงระหว่าง ปี ๒๕๖๔-๒๕๖๗

ขอขอบคุณคณะกรรมการสถานศึกษา บุคลากรและผู้มีส่วนเกี่ยวข้องทุกท่านที่ให้ความร่วมมือในการจัดทำแผนพัฒนาคุณภาพการศึกษาในครั้งนี้จนสำเร็จลุล่วงไปด้วยดี และหวังเป็นอย่างยิ่งว่าแผนพัฒนาคุณภาพการศึกษาฉบับนี้จะเป็นเครื่องมือและแนวทางในการผลักดันกลยุทธ์ตามแผนปฏิรูปการศึกษาทศวรรษที่สองของกระทรวงศึกษาธิการ และกลยุทธ์ของสำนักงานคณะกรรมการการศึกษาขั้นพื้นฐานไปสู่การปฏิบัติจนเกิดผลสำเร็จอย่างเป็นรูปธรรม และเป็นเครื่องมือในการบริหารและจัดการศึกษาของสถานศึกษาอย่างมีประสิทธิภาพโดยมีภาพความสำเร็จ คือ “ผู้เรียนเป็นคนดีที่มีความรู้และอยู่ร่วมกันในสังคมได้อย่างมีความสุข”



(นายสำราญ นามสีฐาน)

ประธานคณะกรรมการสถานศึกษาขั้นพื้นฐาน



(นายไพฑูรย์ วงศ์ภักดี)

ผู้อำนวยการโรงเรียนบ้านโคกสีโคกเปี้ย

สารบัญ

	หน้า
คำนำ	๑
สารบัญ	๒
ส่วนที่ ๑ ภาพรวมของสถานศึกษา	๔
-ที่ตั้ง	๔
-ประวัติความเป็นมา	๕
-การจัดการศึกษา	๕
-ข้อมูลอาคารสถานที่	๗
-สภาพปัจจุบันของโรงเรียนบ้านโคกสีโคกเปี้ย	๘
-ผลการดำเนินการที่ผ่านมา สภาพปัญหา และข้อเสนอแนะเพื่อการพัฒนา	๙
ส่วนที่ ๒ สรุปผลการวิเคราะห์สภาพแวดล้อมและการประเมินสภาพของโรงเรียน	๑๘
-การวิเคราะห์สภาพของโรงเรียน	๑๘
-ขั้นตอนการประเมินสภาพของโรงเรียน	๑๘
-การวิเคราะห์ห้องค์กร SWOT Analysis ของโรงเรียน	๑๙
-ผลการวิเคราะห์จากปัจจัยภายใน (Internal Environment)	๑๙
-ผลการวิเคราะห์จากปัจจัยภายนอก (External Environment)	๒๐
-ตารางกำหนดน้ำหนักประเด็นตัวชี้วัดตามสภาพแวดล้อมภายใน	๒๒
-ตารางกำหนดน้ำหนักประเด็นตัวชี้วัดตามสภาพแวดล้อมภายนอก	๒๔
-สถานภาพของโรงเรียน	๒๕
-การประเมินสถานภาพของโรงเรียน	๒๘
-สรุปผลการประเมินสถานภาพของโรงเรียน	๒๘
ส่วนที่ ๓ กลยุทธ์การพัฒนาคุณภาพของสถานศึกษา และตัวชี้วัดความสำเร็จ	๒๙
- วิสัยทัศน์ (Vision)	๒๙
- พันธกิจ (Mission)	๒๙
- เป้าประสงค์ (Objective)	๒๙
- จุดเน้น	๒๙
- ยุทธศาสตร์สถานศึกษา	๓๑
- กลยุทธ์สถานศึกษา (Strategy)	๓๑
- วิเคราะห์ประเด็นกลยุทธ์	๓๓
- เป้าประสงค์เชิงกลยุทธ์	๓๔
- ตัวชี้วัดความสำเร็จ	๓๔
- เป้าหมาย	๓๔

สารบัญ (ต่อ)

	หน้า
ส่วนที่ ๔ โครงการ/กิจกรรมตามกลยุทธ์	๔๒
-การดำเนินกิจกรรม/โครงการตามกลยุทธ์	๔๒
-การใช้งบประมาณและทรัพยากร	๔๔
ส่วนที่ ๕ การกำกับติดตาม ประเมินและรายงาน	๔๖
-การบริหารแผน	๔๖
-การกำกับติดตาม	๔๖
-ระบบการติดตามประเมินผล	๔๗
-การรายงานผล	๔๗

ส่วนที่ 1

ภาพรวมของสถานศึกษา

❖ โรงเรียนบ้านโคกสีโคกเปีย

ที่ตั้ง : หมู่ที่ ๕,๗ ตำบลบ้านค้อ อำเภอเมืองขอนแก่น จังหวัดขอนแก่น รหัสไปรษณีย์ ๔๐๐๐๐

โทรศัพท์ : ๐๔๓-๐๐๐๗๘๐ โทรสาร : ๐๔๓-๐๐๐๗๘๐

Website : -

E-mail : koksikokpia@hotmail.com

ระดับที่เปิดสอน : ระดับก่อนประถมศึกษา ระดับประถมศึกษา และระดับมัธยมศึกษาตอนต้น

❖ พื้นที่ทั้งหมด

พื้นที่ทั้งหมด : ๒๒ ไร่ ๒ งาน ๑๙ ตารางวา

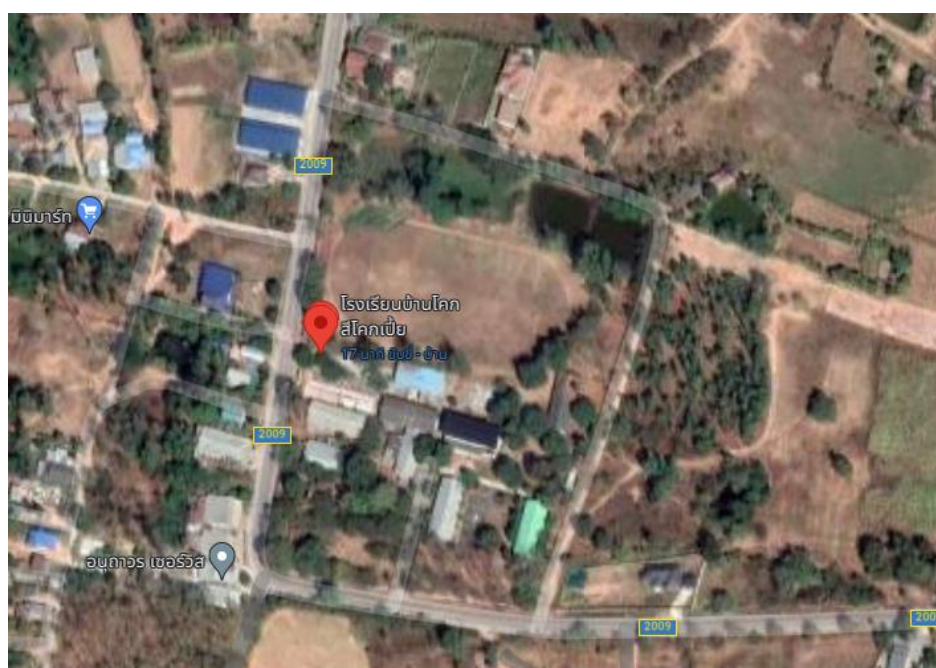

พื้นที่โรงเรียนบ้านโคกสีโคกเปีย ภาพ จาก Google Maps

❖ ประวัติโรงเรียนโดยย่อ

โรงเรียนบ้านโคกสีโคกเปี้ย แยกออกจากโรงเรียนบ้านโนนเรือง(ศรีเรืองวิทยาคาร) เป็นเอกเทศ เมื่อวันที่ ๓ กันยายน พ.ศ. ๒๕๙๑ โดยใช้ศาลาวัดบ้านโคกสีเป็นสถานที่เรียน มีนายบุญ ชูลิขิต เป็นครูใหญ่คนแรก ต่อมานายสงค์ ทุมทนเป็นครูใหญ่ จึงได้เริ่มปรับพื้นที่ ๒๑ ไร่ ๒ งาน ๗๐ ตารางวา ที่นายณรงค์ ผิวเหลือง กับนายยุทธพงศ์ สิงห์คำป่อง (ครูใหญ่และครูโรงเรียนบ้านโนนเรือง) ได้จัดจองไว้แล้วก่อตั้งโรงเรียนขึ้นเมื่อปี พ.ศ. ๒๕๙๔ ตั้งชื่อว่าโรงเรียนบ้านโคกสี

วันที่ ๒๒ มกราคม ๒๕๑๘ นายสมบุรณ์ พงษ์ไตรรัตน์ เป็นครูใหญ่ ได้เปลี่ยนชื่อโรงเรียนบ้านโคกสี เป็นโรงเรียนบ้านโคกสีโคกเปี้ย

ปีการศึกษา ๒๕๓๗ นายอภัย บุตรโส ได้รับแต่งตั้งให้มาดำรงตำแหน่งอาจารย์ใหญ่ ปีการศึกษา ๒๕๓๘ ได้เปิดขยายโอกาสชั้นอนุบาลหนึ่ง ปีการศึกษา ๒๕๔๐ ได้รับอนุมัติให้เปิดชั้นเรียนมัธยมศึกษาปีที่ ๑ ตามโครงการขยายโอกาสทางการศึกษา

ปัจจุบันโรงเรียนบ้านโคกสีโคกเปี้ย มีนายไพฑูรย์ วงศ์ภักดี เป็นผู้อำนวยการโรงเรียน เปิดทำการสอน ๓ ระดับ คือระดับก่อนประถมศึกษา ระดับประถมศึกษา และระดับมัธยมศึกษา ให้บริการการศึกษาแก่ประชาชน ๓ หมู่บ้านคือ บ้านโคกเปี้ย หมู่ที่ ๕ บ้านโคกสี หมู่ที่ ๗ และ หมู่ที่ ๑๖

ผู้บริหารสถานศึกษาคนแรก คือ นายบุญ ชูลิขิต

ผู้บริหารสถานศึกษาคนปัจจุบัน คือ นายไพฑูรย์ วงศ์ภักดี

❖ สภาพเศรษฐกิจ สังคม และชุมชน

สภาพชุมชนรอบบริเวณโรงเรียนมีลักษณะเป็นชุมชนชนบท มีประชากรประมาณ ๒,๐๐๐ คน บริเวณใกล้เคียงโดยรอบโรงเรียน ได้แก่ บ้านโคกเปี้ย หมู่ ๕ บ้านโคกสี หมู่ ๗,๑๖

ผู้ปกครองส่วนใหญ่ จบการศึกษาระดับชั้นประถมศึกษาปีที่ ๖ อาชีพหลักของชุมชน คือการทำนา และรับจ้าง ประชาชนส่วนใหญ่นับถือศาสนาพุทธ ประเพณีศิลปวัฒนธรรม-ท้องถิ่นที่เป็นที่รู้จักโดยทั่วไป คือ ประเพณีวันสงกรานต์ ประเพณีลอยกระทง การทอดกฐิน ฐานะทางเศรษฐกิจ/รายได้โดยเฉลี่ยต่อครอบครัวต่อปี ๙,๐๐๐ - ๑๕,๐๐๐ บาท จำนวนคนเฉลี่ยต่อครอบครัว ๕ คน

โอกาสและข้อจำกัดของโรงเรียน โรงเรียนบ้านโคกสีโคกเปี้ย เป็นโรงเรียนที่อยู่ชานเมืองนักเรียนส่วนใหญ่เมื่อจบการศึกษาจากโรงเรียนจะเข้าศึกษาต่อด้านสายอาชีพ และได้รับความร่วมมือสนับสนุนจากเทศบาลตำบลบ้านค้อ ในการศึกษาแหล่งเรียนรู้ของนักเรียนและครู นอกจากนั้นหน่วยราชการ วัด ได้ส่งวิทยากรที่มีความรู้ความสามารถมาให้ความรู้แก่นักเรียนและครูในฐานะอาจารย์พิเศษ

❖ การจัดการศึกษา/โครงสร้างการบริหารงานโรงเรียน

โรงเรียนจัดการศึกษาระดับการศึกษาขั้นพื้นฐาน ได้ร่วมกับคณะกรรมการสถานศึกษา ผู้ปกครองและคณะครู มีบทบาทในการมีส่วนร่วมการจัดการศึกษา เพื่อร่วมกันพัฒนาผู้เรียนตามศักยภาพที่ทางโรงเรียนบ้านโคกสีโคกเปี้ยได้ตั้งเป้าไว้ ซึ่งทางโรงเรียนได้ดำเนินการวิเคราะห์สภาพปัญหา ผลการจัดการศึกษาที่ผ่านมา โดยการศึกษาข้อมูล สารสนเทศจากผลการนิเทศติดตาม ประเมินการจัดการศึกษาตามนโยบายการปฏิรูปการศึกษา และจัดประชุมระดมความคิดเห็น จากบุคลากรในสถานศึกษาเพื่อวางแผนร่วมกันกำหนดเป้าหมาย ปรับวิสัยทัศน์ กำหนดพันธกิจ กลยุทธ์ มุ่งองค์ประกอบที่สำคัญเพื่อที่จะขับเคลื่อนการศึกษาในระดับขั้นพื้นฐานได้แก่ การพัฒนาวิชาการที่เน้นคุณภาพผู้เรียนรอบด้านตาม

หลักสูตรสถานศึกษา ได้มีการพัฒนาหลักสูตรการศึกษาให้สอดคล้องกับบริบทของท้องถิ่น ซึ่งเป็นหลักสูตรที่มุ่งพัฒนาเด็กทุกด้าน ทั้งด้านร่างกาย อารมณ์จิตใจ สังคม และสติปัญญา เพื่อให้ผู้เรียนมีความสุขในการเรียนรู้ มีการพัฒนาครู และบุคลากรให้มีศักยภาพ สำหรับด้านระบบกลไก การเสริมสร้างความตระหนักรู้ และความเข้าใจการจัดการศึกษา ในการจัดการศึกษาของสถานศึกษาเพื่อพัฒนาคุณภาพผู้เรียน มีการปรับแผนพัฒนาคุณภาพจัดการศึกษาแผนปฏิบัติการประจำปี ให้สอดคล้องกับสภาพปัญหา ความต้องการพัฒนา และนโยบายการปฏิรูปการศึกษา พร้อมทั้งจัดหาทรัพยากร จัดสรรงบประมาณ มอบหมายงานให้ผู้รับผิดชอบ ดำเนินการพัฒนาตามแผนงานเพื่อให้บรรลุเป้าหมายที่กำหนดไว้ มีการดำเนินการนิเทศ กำกับ ติดตาม ประเมินผลการดำเนินงาน และสรุปผลการดำเนินงานโดยกระบวนการ PDCA มีการวางแผน การลงมือทำการตรวจสอบ และปรับปรุงแก้ไข ในทุกกระบวนการบริหารจัดการของผู้บริหาร

นอกจากนี้ทางโรงเรียนบ้านโคกสีโคกเจ็ย ได้จัดสิ่งอำนวยความสะดวกที่จำเป็นซึ่งเอื้อประโยชน์และอำนวยความสะดวกต่อการพัฒนาผู้เรียน ทั้งด้านร่างกาย อารมณ์และจิตใจ สังคม และสติปัญญา คือ จัดสภาพแวดล้อมทางกายภาพที่เอื้อต่อการเรียนรู้อย่างมีคุณภาพและจัดระบบเทคโนโลยีสารสนเทศเพื่อสนับสนุนการบริหารจัดการเพื่อการจัดการเรียนรู้ เช่น จัดให้มีห้องคอมพิวเตอร์เพื่อให้เด็กได้ศึกษาหาข้อมูลทางโลกออนไลน์ จัดให้มีอุปกรณ์ทางคอมพิวเตอร์ รวมทั้งสิ่งอำนวยความสะดวกต่าง ๆ ด้านเทคโนโลยีที่เกี่ยวข้องกับการศึกษาหาความรู้ให้กับผู้เรียน รวมถึงเครื่องอำนวยความสะดวกต่าง ๆ ให้พอเพียงกับผู้เรียน โดยจัดให้เหมาะสม สะอาด ปลอดภัย ให้มีมุมหนังสือ และห้องสมุดที่จำเป็นต่อการพัฒนาการเรียนรู้ของผู้เรียน ให้เพียงพอและเหมาะสมกับวัย จัดให้มีที่นั่งพักผ่อนที่เหมาะสมปลอดภัย จัดให้มีพื้นที่สำหรับน้ำดื่มที่สะอาด ถูกสุขลักษณะ ที่ล้างมือ ห้องน้ำห้องส้วม พร้อมอุปกรณ์ที่จำเป็นและเหมาะสมกับเด็ก มีหลักสูตรการเรียนการสอนที่สอดคล้องกับหลักสูตรสถานศึกษาและหลักสูตรแกนกลาง เป็นรูปแบบการจัดประสบการณ์ เน้นการเรียนรู้ผ่านการเล่นและการลงมือปฏิบัติด้วยตนเอง สอดคล้องกับวิถีชีวิตของครอบครัว ชุมชน และท้องถิ่น จัดครูที่เหมาะสมและตรงกับวิชา คือมีครูสอนวิชาต่าง ๆ จบตรงสาขาวิชาที่สอน ส่งบุคลากรเข้ารับการอบรมเพื่อพัฒนาศักยภาพ คุณภาพของครูและบุคลากรด้านการศึกษาอย่างต่อเนื่อง ซึ่งส่งผลให้ครูทุกคนล้วนมีความรู้ความสามารถในการวิเคราะห์และออกแบบหลักสูตรสถานศึกษา มีทักษะในการจัดประสบการณ์และการประเมินพัฒนาการผู้เรียนเป็นรายบุคคล มีประสบการณ์ในการออกแบบการจัดกิจกรรม ทักษะการสังเกต และการปฏิสัมพันธ์ที่ดีกับเด็กและผู้ปกครองมีการจัดสภาพแวดล้อมทั้งภายในและภายนอก ห้องเรียนที่คำนึงถึงความปลอดภัยของผู้เรียน ส่งเสริมให้เกิดการเรียนรู้ทั้งแบบรายบุคคลและรายกลุ่ม มีสื่อการเรียนรู้ที่หลากหลายที่ได้จากธรรมชาติหรือสื่อในชุมชน มุ่งเน้นให้เกิดการเรียนรู้แบบเรียนปนเล่นมีความสุขในการเรียนรู้ มีสื่อเทคโนโลยีใช้ในการสืบเสาะหาความรู้และมีการจัดการเรียนการสอนโดยการใช้สื่อ DLIT มีการจัดสิ่งอำนวยความสะดวกให้บริการด้านสื่อเทคโนโลยีสารสนเทศ อุปกรณ์เพื่อสนับสนุนการจัดประสบการณ์เพื่อพัฒนาครูอย่างเพียงพอและทั่วถึง มีการกำหนดมาตรฐานการศึกษาของสถานศึกษาที่สอดคล้องกับมาตรฐานการศึกษา และอัตลักษณ์ที่สถานศึกษากำหนด มีการจัดทำแผนการจัดประสบการณ์ที่สอดคล้องกับมาตรฐานตามหลักสูตรการศึกษาแกนกลางและหลักสูตรสถานศึกษา มีการประเมินผลตรวจสอบคุณภาพภายในสถานศึกษา ติดตามผลการดำเนินงานและจัดทำรายงานผลการประเมินตนเองประจำปี มีการนำผลการประเมินไปปรับปรุงพัฒนาคุณภาพสถานศึกษา โดยทุกฝ่ายมีส่วนร่วม พร้อมทั้งรายงานผลการประเมินตนเองให้หน่วยงานต้นสังกัดอย่างต่อเนื่อง

๔. ข้อมูลอาคารสถานที่

❖ จำนวนห้องและสถานที่

ที่	ประเภทห้อง	จำนวน	หมายเหตุ
๑	ห้องเรียนปฐมวัย	๒ ห้อง	สอนรวมชั้นอนุบาล ๑-๓
๒	ห้องเรียนประถมศึกษา	๖ ห้อง	
๓	ห้องผู้อำนวยการโรงเรียน	๑ ห้อง	
๔	ห้องปฏิบัติการคอมพิวเตอร์	๑ ห้อง	
๕	ห้องพยาบาล	๑ ห้อง	
๖	ประชุม	๑ ห้อง	
๗	ห้องสมุด	๑ ห้อง	
๘	สนามเด็กเล่น	๒ สนาม	
๙	สนามฟุตบอล	๑ สนาม	
๑๐	โรงอาหาร	๑อาคาร	
๑๑	ห้องน้ำครู	๓ ห้อง	
๑๒	ห้องน้ำนักเรียน	๑๒ ห้อง	

❖ การใช้แหล่งเรียนรู้ภายในและภายนอกโรงเรียน ปีการศึกษา ๒๕๖๔

จำนวนนักเรียนที่ใช้แหล่งเรียนรู้ภายในโรงเรียน ปีการศึกษา ๒๕๖๔

ที่	แหล่งเรียนรู้	จำนวนนักเรียน (คน)	ร้อยละ
๑	ห้องสมุด	๙๕	๑๐๐
๒	ห้องปฏิบัติการคอมพิวเตอร์	๙๕	๑๐๐
๓	สวนพฤกษศาสตร์โรงเรียน	๙๕	๑๐๐
๔	สนามเด็กเล่น	๕๒	๕๑
๕	สนามฟุตบอล	๙๕	๑๐๐

จำนวนนักเรียนที่ใช้แหล่งเรียนรู้ภายนอกโรงเรียน ปีการศึกษา ๒๕๖๔

ที่	ระดับชั้น	กิจกรรม	จำนวนนักเรียน (คน)
๑	ประถมศึกษาปีที่ ๔ - ม.๓	กิจกรรมเดินทางไกลลูกเสือ-เนตรนารีและสำรวจแหล่งเรียนรู้ บริเวณชุมชนรอบโรงเรียน ป.๔ - ม.๓	๖๙
๒	มัธยมศึกษาปีที่ ๑-๓	กิจกรรมโครงการสัมมนาศึกษาดูงาน"เยาวชนเรียนรู้วิถีชีวิต กับวิกฤตโควิด ๑๙ ในชุมชน" เทศบาลตำบลบ้านค้อ จังหวัดขอนแก่น	๓๕
๓	ประถมศึกษาปีที่ ๔-๖	กิจกรรมการแข่งขันการใช้โปรแกรมนำเสนอ (Presentation) โครงการ COMPUTER EDUCATION KCU OPEN HOUSE ๒๐๒๑	๒

วิสัยทัศน์ (VISION)

“ภายในปีการศึกษา ๒๕๖๙ โรงเรียนบ้านโคกสีโคกเปี้ย มีคุณภาพด้านการบริหาร และการจัดกระบวนการเรียนรู้ บุคลากรทางการศึกษาปฏิบัติหน้าที่ตามมาตรฐานวิชาชีพ มีคุณธรรม จริยธรรม และความโปร่งใส ผู้เรียนมีสมรรถนะสำคัญของศตวรรษที่ ๒๑ เครือข่ายทุกภาคส่วนมีส่วนร่วมในการจัดการศึกษา น้อมนำหลักปรัชญาเศรษฐกิจพอเพียงไปใช้ในการดำรงชีวิต”

อัตลักษณ์

“จิตอาสา รักไทย ไหว้สวย”

เอกลักษณ์

“รักษาสິงแวดล้อม น้อมนำสู่ความพอเพียง”

ปรัชญาการจัดการศึกษา

ทนต์ เสฏฐโฐ มนุสเสสุ (ในหมุ่มมนุษย์ ผู้ฝึกตนได้แล้ว เป็นผู้ประเสริฐสุด)

พันธกิจ (Mission)

๑. การจัดการศึกษามุ่งเน้นพัฒนาคุณธรรมนำความรู้ ปลูกฝังให้ผู้เรียนมีคุณธรรม จริยธรรม ศีลธรรม ความสมานฉันท์ สันติวิธี ตามหลักปรัชญาเศรษฐกิจพอเพียง
๒. พัฒนาหลักสูตรกระบวนการเรียนรู้มุ่งเน้นคุณภาพผู้เรียนสู่มาตรฐานการศึกษา
๓. พัฒนาการสื่อสารสู่ระบบสากล
๔. พัฒนาสื่อนวัตกรรมและเทคโนโลยีสารสนเทศ เพื่อยกระดับคุณภาพการศึกษา
๕. พัฒนาการบริหารการจัดการ บุคลากร งบประมาณ แหล่งเรียนรู้ในโรงเรียน และสร้างสัมพันธ์ ชุมชนอย่างมีประสิทธิภาพโดยยึดหลักปรัชญาเศรษฐกิจพอเพียง

๖. ผลการดำเนินการที่ผ่านมาสภาพปัญหาและข้อเสนอแนะเพื่อการพัฒนา

ผลการประเมินจากสำนักรับรองมาตรฐานและการประเมินคุณภาพการศึกษา (สมศ.) รอบสาม เมื่อวันที่ ๔-๖ กุมภาพันธ์ พ.ศ.๒๕๕๖ สามารถสรุปผลการประเมิน จำแนกตามกลุ่มตัวบ่งชี้ได้ดังต่อไปนี้

ระดับการศึกษาขั้นพื้นฐาน : ระดับการศึกษาปฐมวัย	น้ำหนัก คะแนน	คะแนน ที่ได้	ระดับ คุณภาพ
กลุ่มตัวบ่งชี้พื้นฐาน			
ตัวบ่งชี้ที่ ๑ เด็กมีพัฒนาการด้านร่างกายสมวัย	๕.๐๐	๕.๐๐	ดีมาก
ตัวบ่งชี้ที่ ๒ เด็กมีพัฒนาการด้านอารมณ์และจิตใจสมวัย	๕.๐๐	๕.๐๐	ดีมาก
ตัวบ่งชี้ที่ ๓ เด็กมีพัฒนาการด้านสังคมสมวัย	๕.๐๐	๔.๕๐	ดีมาก
ตัวบ่งชี้ที่ ๔ เด็กมีพัฒนาการด้านสติปัญญาสมวัย	๑๐.๐๐	๙.๕๐	ดีมาก
ตัวบ่งชี้ที่ ๕ เด็กมีความพร้อมศึกษาต่อขั้นต่อไป	๑๐.๐๐	๑๐.๐๐	ดีมาก
ตัวบ่งชี้ที่ ๖ ประสิทธิภาพการจัดประสบการณ์เรียนรู้ที่เน้นเด็กเป็นสำคัญ	๓๕.๐๐	๓๔.๐๐	ดีมาก
ตัวบ่งชี้ที่ ๗ ประสิทธิภาพของการบริหารจัดการและพัฒนาสถานศึกษา	๑๕.๐๐	๑๔.๐๐	ดีมาก
ตัวบ่งชี้ที่ ๘ ประสิทธิภาพของระบบประกันคุณภาพภายใน	๕.๐๐	๔.๖๗	ดีมาก
กลุ่มตัวบ่งชี้อัตลักษณ์			
ตัวบ่งชี้ที่ ๙ ผลการพัฒนาให้บรรลุปรัชญา ปณิธาน พันธกิจและวัตถุประสงค์ของการจัดตั้งสถานศึกษา	๒.๕๐	๒.๐๐	ดี
ตัวบ่งชี้ที่ ๑๐ ผลการพัฒนาตามจุดเน้นและจุดเด่นที่ส่งผลกระทบต่อเป็นเอกลักษณ์ของสถานศึกษา	๒.๕๐	๒.๐๐	ดี
กลุ่มตัวบ่งชี้มาตรการส่งเสริม			
ตัวบ่งชี้ที่ ๑๑ ผลการดำเนินโครงการพิเศษเพื่อส่งเสริมบทบาทของสถานศึกษา	๒.๕๐	๒.๐๐	ดี
ตัวบ่งชี้ที่ ๑๒ ผลการส่งเสริมพัฒนาสถานศึกษาเพื่อยกระดับมาตรฐาน รักษา มาตรฐานและพัฒนาสู่ความเป็นเลิศที่สอดคล้องกับแนวทางการปฏิรูปการศึกษา	๒.๕๐	๒.๕๐	ดีมาก
คะแนนรวม	๑๐๐	๙๕.๑๗	ดีมาก
การรับรองมาตรฐานสถานศึกษา ระดับการศึกษาปฐมวัย ผลคะแนนรวมทุกตัวบ่งชี้ ตั้งแต่ ๘๐ คะแนนขึ้นไป <input checked="" type="checkbox"/> ใช่ <input type="checkbox"/> ไม่ใช่ มีตัวบ่งชี้ที่ได้ระดับดีขึ้นไปอย่างน้อย ๑๐ ตัวบ่งชี้จาก ๑๒ ตัวบ่งชี้ <input checked="" type="checkbox"/> ใช่ <input type="checkbox"/> ไม่ใช่ ไม่มีตัวบ่งชี้ใดที่มีระดับคุณภาพต้องปรับปรุงหรือต้องปรับปรุงเร่งด่วน <input checked="" type="checkbox"/> ใช่ <input type="checkbox"/> ไม่ใช่			
ในภาพรวมสถานศึกษาจัดการศึกษา : ระดับการศึกษาปฐมวัย <input checked="" type="checkbox"/> สมควรรับรองมาตรฐานการศึกษา <input type="checkbox"/> ไม่สมควรรับรองมาตรฐานการศึกษา			

จุดเด่น จุดที่ควรพัฒนาและข้อเสนอแนะจากการประเมินคุณภาพภายนอก รอบสาม ระดับการศึกษาปฐมวัย

จุดเด่น

๑. เด็กมีสุขภาพกาย สุขนิสัย สุขภาพจิต สนทริยภาพ มีวินัยและรู้รับผิดชอบสมวัย และสามารถปรับตัวเข้ากับสังคมได้ เด็กมีทักษะพื้นฐานตามพัฒนาการด้านร่างกาย ด้านอารมณ์และจิตใจ ด้านสังคม ด้านสติปัญญาสมวัย และมีความพร้อมศึกษาต่อในขั้นต่อไป

๒. ประสิทธิภาพของการบริหารจัดการและการพัฒนาสถานศึกษา ผลการส่งเสริมพัฒนาสถานศึกษาเพื่อยกระดับมาตรฐาน รักษามาตรฐาน และพัฒนาสู่ความเป็นเลิศที่สอดคล้องกับแนวทางการปฏิรูปการศึกษา

๓. ครูหรือผู้เลี้ยงดูเด็กส่งเสริมการเรียนรู้เพื่อพัฒนาการด้านร่างกาย ด้านอารมณ์จิตใจ ด้านสังคม ด้านสติปัญญา ส่งเสริมความสัมพันธ์ทางบวกกับเด็กและครอบครัว

๔. มีการประกันคุณภาพภายในอย่างมีประสิทธิภาพ

สถานศึกษาจัดทำแผนยุทธศาสตร์และแผนปฏิบัติการประจำปีรวมทั้งแผนการจัดประสบการณ์การเรียนรู้ตามหลักสูตรสถานศึกษาระดับปฐมวัย โดยการมีส่วนร่วมจากทุกฝ่ายมีการประชุมปรึกษาหารือเพื่อวางแผนในการทำงาน มอบหมายหน้าที่ให้ผู้ที่เหมาะสมดำเนินงาน มีการนิเทศ ติดตาม ผล และประเมินผลอย่างต่อเนื่อง มีการปรับปรุงแก้ไขจนมีคุณภาพในระดับดีมาก เป็นที่ยอมรับของผู้เกี่ยวข้องทุกฝ่ายและชุมชนโดยรอบ

จุดควรพัฒนา

๑. การส่งเสริมและพัฒนาเด็กให้สามารถปรับตัวเข้ากับเพื่อน ๆ ในห้องเรียน และเด็กในห้องเรียนอื่น ๆ ได้

๒. ผลการดำเนินงานตามโครงการพิเศษเพื่อส่งเสริมบทบาทของสถานศึกษา และการแก้ไขปัญหาขาดความชัดเจนในเรื่องวัตถุประสงค์ เป้าหมาย ลำดับขั้นตอน กิจกรรม การกำกับติดตามและการประเมินผล

๓. ควรแยกการประกันคุณภาพภายในระหว่างปฐมวัยและประถมศึกษา

ข้อเสนอแนะเพื่อการพัฒนาตามกฎกระทรวงว่าด้วยระบบหลักเกณฑ์และวิธีการประกันคุณภาพการศึกษา พ.ศ.๒๕๕๓

๑. ด้านผลการจัดการศึกษา

๑.๑ ครูควรส่งเสริมและพัฒนาเด็กให้สามารถปรับตัวเข้ากับเพื่อน ๆ ในห้องเรียน และเด็กในห้องเรียนอื่น ๆ ได้ด้วยกิจกรรมสร้างความคุ้นเคยในห้องเรียน เช่น กิจกรรมตามมุมประสบการณ์ การร้องเพลง แสดงบทบาทสมมติ กิจกรรมเคลื่อนไหว กิจกรรมเล่านิทาน ศึกษาแหล่งเรียนรู้

๑.๒ การดำเนินการตามโครงการพิเศษ สถานศึกษาควรกำหนดเป้าหมาย วัตถุประสงค์ ลำดับขั้นตอนกิจกรรม การกำกับติดตามและการประเมินผล ด้วยการน้อมนำแนวทางหลักปรัชญาเศรษฐกิจพอเพียงไปประยุกต์ใช้ในการบริหารจัดการด้านหลักสูตร กิจกรรม การดำเนินชีวิตของเด็กปฐมวัยในสถานศึกษาและที่บ้านอย่างเป็นระบบชัดเจน

๒.ด้านการบริหารสถานศึกษา

สถานศึกษาควรจัดทำแผนพัฒนา โครงการ กิจกรรม วัตถุประสงค์ เป้าหมาย และการประเมินผลที่ชัดเจน ในการดำเนินการตามมาตรฐานด้านความปลอดภัย และการป้องกันการบาดเจ็บในเด็ก ในกรณีการเฝ้าระวัง และวิเคราะห์ความเสี่ยงที่จะเกิดขึ้นกับเด็กอย่างมีระบบ ด้วยการสำรวจ บันทึก ข้อมูลสม่ำเสมอ มีการประเมินผล นำไปสู่การดำเนินกิจกรรมปรับเปลี่ยนพฤติกรรมและวิเคราะห์ความเสี่ยงอย่างมีคุณภาพ

๓.ด้านการจัดการเรียนการสอนที่เน้นเด็กเป็นสำคัญ

ครูหรือผู้เลี้ยงดูเด็กควรได้รับการพัฒนาในเรื่องการส่งเสริมการเรียนรู้ที่ตอบสนองต่อธรรมชาติและพัฒนาการของเด็ก ด้วยกิจกรรมคำถาม คำตอบ เล่าเรื่องจากภาพ เรื่องที่บ้าน สภาพในห้องเรียน การร้องเพลง กิจกรรมการเคลื่อนไหว วาดภาพระบายสีจากจินตนาการ บันทึสิ่งที่ต้องการจากดินน้ำมัน กิจกรรมเล่นตามมุมประสบการณ์ รวมทั้งส่งเสริมให้ครูศึกษาเพิ่มเติมหรือศึกษาดูงานด้านการจัดประสบการณ์การเรียนรู้ของเด็กจากสถานศึกษาแห่งอื่น ครูควรจัดกิจกรรมการเรียนการสอนด้านการอ่าน เขียนเลข บูรณาการร่วมกับการพัฒนาด้านร่างกาย อารมณ์ และจิตใจ ไปพร้อมกัน

๔.ด้านประกันคุณภาพภายใน

สถานศึกษาควรดำเนินการประกันคุณภาพภายใน ของระดับปฐมวัยแยกจากระดับประถมศึกษาอย่างมีระบบ โดยนำผลจากการประเมินคุณภาพภายในและข้อเสนอแนะของ สมศ และต้นสังกัดมาวิเคราะห์ เพื่อปรับปรุงคุณภาพอย่างต่อเนื่อง (กำหนดระยะเวลาในการพัฒนาทุกด้านภายใน ๒ ปี)

ระดับการศึกษาขั้นพื้นฐาน : ระดับประถมศึกษา	น้ำหนัก คะแนน	คะแนน ที่ได้	ระดับ คุณภาพ
กลุ่มตัวบ่งชี้พื้นฐาน			
ตัวบ่งชี้ที่ ๑ ผู้เรียนมีสุขภาพกายและสุขภาพจิตที่ดี	๑๐.๐๐	๙.๖๓	ดีมาก
ตัวบ่งชี้ที่ ๒ ผู้เรียนมีคุณธรรม จริยธรรมและค่านิยมที่พึงประสงค์	๑๐.๐๐	๙.๒๔	ดีมาก
ตัวบ่งชี้ที่ ๓ ผู้เรียนมีความใฝ่รู้และเรียนรู้อย่างต่อเนื่อง	๑๐.๐๐	๘.๘๗	ดี
ตัวบ่งชี้ที่ ๔ ผู้เรียนคิดเป็น ทำเป็น	๑๐.๐๐	๙.๐๘	ดีมาก
ตัวบ่งชี้ที่ ๕ ผลสัมฤทธิ์ทางการเรียนของผู้เรียน	๒๐.๐๐	๘.๑๑	พอใช้
ตัวบ่งชี้ที่ ๖ ประสิทธิภาพการจัดประสบการณ์เรียนรู้ที่เน้นผู้เรียนเป็นสำคัญ	๑๐.๐๐	๙.๐๐	ดีมาก
ตัวบ่งชี้ที่ ๗ ประสิทธิภาพของการบริหารจัดการและพัฒนาสถานศึกษา	๕.๐๐	๔.๘๐	ดีมาก
ตัวบ่งชี้ที่ ๘ พัฒนาการของการประกันคุณภาพภายในโดยสถานศึกษาและต้นสังกัด	๕.๐๐	๔.๘๓	ดีมาก
กลุ่มตัวบ่งชี้อัตลักษณ์			
ตัวบ่งชี้ที่ ๙ ผลการพัฒนาให้บรรลุปรัชญา ปณิธาน พันธกิจและวัตถุประสงค์ของการจัดตั้งสถานศึกษา	๕.๐๐	๕.๐๐	ดีมาก
ตัวบ่งชี้ที่ ๑๐ ผลการพัฒนาตามจุดเน้นและจุดเด่นที่ส่งผลกระทบต่อเป็นเอกลักษณ์ของสถานศึกษา	๕.๐๐	๕.๐๐	ดีมาก
กลุ่มตัวบ่งชี้มาตรการส่งเสริม			
ตัวบ่งชี้ที่ ๑๑ ผลการดำเนินโครงการพิเศษเพื่อส่งเสริมบทบาทของสถานศึกษา	๕.๐๐	๔.๐๐	ดี
ตัวบ่งชี้ที่ ๑๒ ผลการส่งเสริมพัฒนาสถานศึกษาเพื่อยกระดับมาตรฐาน รักษา มาตรฐานและพัฒนาสู่ความเป็นเลิศที่สอดคล้องกับแนวทางการปฏิรูปการศึกษา	๕.๐๐	๕.๐๐	ดีมาก
คะแนนรวม	๑๐๐	๘๒.๕๖	ดี
การรับรองมาตรฐานสถานศึกษา ระดับการศึกษาปฐมวัย ผลคะแนนรวมทุกตัวบ่งชี้ ตั้งแต่ ๘๐ คะแนนขึ้นไป <input checked="" type="checkbox"/> ใช่ <input type="checkbox"/> ไม่ใช่ มีตัวบ่งชี้ที่ได้ระดับดีขึ้นไปอย่างน้อย ๑๐ ตัวบ่งชี้จาก ๑๒ ตัวบ่งชี้ <input checked="" type="checkbox"/> ใช่ <input type="checkbox"/> ไม่ใช่ ไม่มีตัวบ่งชี้ใดที่มีระดับคุณภาพต้องปรับปรุงหรือต้องปรับปรุงเร่งด่วน <input checked="" type="checkbox"/> ใช่ <input type="checkbox"/> ไม่ใช่			
ในภาพรวมสถานศึกษาจัดการศึกษา : ระดับการศึกษาปฐมวัย <input checked="" type="checkbox"/> สมควรรับรองมาตรฐานการศึกษา <input type="checkbox"/> ไม่สมควรรับรองมาตรฐานการศึกษา			

จุดเด่นที่ควรพัฒนาและข้อเสนอแนะจากการประเมินคุณภาพภายนอกกรอบสาม ระดับการศึกษาขั้นพื้นฐาน จุดเด่น

- ผู้เรียนมีน้ำหนัก ส่วนสูง และสมรรถภาพทางกายตามเกณฑ์ รวมทั้งรู้จักการดูแลตนเองให้มีความปลอดภัย มีสุนทรียภาพ เป็นลูกที่ดีของพ่อแม่ ผู้ปกครอง เป็นผู้เรียนที่ดีของสถานศึกษาเป็นผู้มีการบำเพ็ญประโยชน์ต่อสังคม ผลการพัฒนาให้บรรลุตามปรัชญา ปณิธาน/วิสัยทัศน์ พันธกิจ และวัตถุประสงค์ของการจัดตั้งสถานศึกษา และตามจุดเน้นและจุดเด่นที่ส่งผลกระทบต่อเป็นเอกลักษณ์ของสถานศึกษา
- ประสิทธิภาพของการบริหารจัดการและการพัฒนาสถานศึกษา มีการพัฒนาได้ดีทุกด้าน
- ประสิทธิผลของการจัดการเรียนการสอน ที่เน้นผู้เรียนเป็นสำคัญ ครูมีความมุ่งมั่นตั้งใจ ในการจัดการเรียนการสอนอย่างมีประสิทธิภาพ
- พัฒนาการของระบบการประกันคุณภาพภายในโดยสถานศึกษาและต้นสังกัด ซึ่งเป็นไปอย่างเป็นระบบและต่อเนื่อง

จุดควรพัฒนา

๑. ผู้เรียนควรได้รับการพัฒนาผลสัมฤทธิ์ทางการเรียน ที่มีผลสัมฤทธิ์อยู่ในระดับต้องปรับปรุงเร่งด่วน ต้องปรับปรุง และพอใช้
๒. สถานศึกษาควรนำผลประเมินการดำเนินงานของสถานศึกษา ไปพัฒนาครูแต่ละคนอย่างมีระบบ

ข้อเสนอแนะเพื่อการพัฒนาตามกฎกระทรวงว่าด้วยระบบ หลักเกณฑ์ และวิธีการประกันคุณภาพการศึกษา พ.ศ.๒๕๕๓

๑. ด้านผลการจัดการศึกษา

ผู้เรียนควรได้รับการพัฒนาผลสัมฤทธิ์ทางการเรียนในทุกกลุ่มสาระการเรียนรู้ ที่มีผลสัมฤทธิ์ต่ำกว่าระดับดี ด้วยการพัฒนากระบวนการจัดการเรียนการสอนที่เน้นผู้เรียนเป็นสำคัญ พัฒนาการวัดและประเมินผลที่หลากหลาย การออกแบบทดสอบที่วัดการวิเคราะห์ เพื่อให้ผู้เรียนคุ้นเคยและชินกับแบบทดสอบที่หลากหลาย

๒. ด้านการบริหารจัดการศึกษา

๑. สถานศึกษาควรนำข้อมูลที่ผ่านมาผ่านการประมวลผลแล้ว ตามระบบบริหารคุณภาพ (PDCA) มาสรุปผลการดำเนินงานทั้ง ๓ ด้าน คือ ด้านเด็ก ด้านครูและด้านผู้บริหาร โดยข้อมูลเหล่านี้ต้องแบ่งแยกในส่วนของปฐมวัยและประถมศึกษาไว้อย่างชัดเจน เพื่อจะได้จัดทำแผนพัฒนาคุณภาพการศึกษา และแก้ปัญหาได้ตรงจุด

๒. สถานศึกษาควรวิเคราะห์ข้อมูลจากผลการประเมินคุณภาพภายนอกของ สมศ. ผลการประเมินตนเองของสถานศึกษา และผลการประกันภายในของต้นสังกัด เพื่อหาข้อสรุปร่วมกันของทุกฝ่ายที่เกี่ยวข้องในการจัดทำ แผนพัฒนาคุณภาพการศึกษาปฐมวัย และต้องเป็นแผนที่สอดคล้องกับแผนพัฒนาคุณภาพระดับประถมศึกษา เพื่อเป็นการเตรียมความพร้อมให้เด็กมีความพร้อมศึกษาในขั้นต่อไป

๓. ด้านการจัดการเรียนการสอนที่เน้นผู้เรียนเป็นสำคัญ

๑. ควรพัฒนาการจัดการเรียนการสอนของครูที่เน้นทักษะกระบวนการคิด ได้แก่ การคิดวิเคราะห์ คิดสังเคราะห์ คิดแก้ปัญหา คิดอย่างมีวิจารณญาณ โดยใช้กิจกรรมค้นคว้า ทดลอง กระบวนการกลุ่ม การให้ผู้เรียนได้ลงมือปฏิบัติจริงอย่างเป็นระบบต่อเนื่อง

๒. ควรพัฒนาเครื่องมือวัดผลประเมินผลการจัดการเรียนการสอนให้ครอบคลุมจุดประสงค์ตัวชี้วัดในการวัดผลประเมินผล

๓. ควรพัฒนากระบวนการวิจัยเพื่อแก้ปัญหาทางการเรียนรู้ของผู้เรียนและพัฒนาสื่อ นวัตกรรมให้เหมาะสมกับธรรมชาติของแต่ละวิชาอย่างเป็นระบบ

๔. ด้านการประกันคุณภาพภายใน

สถานศึกษาควรดำเนินการประกันคุณภาพภายในอย่างมีระบบและต่อเนื่อง โดยนำผลการประเมินคุณภาพภายนอกและภายในของสถานศึกษา มาวิเคราะห์เพื่อปรับปรุงพัฒนาคุณภาพอย่างต่อเนื่อง (กำหนดระยะเวลาในการพัฒนาทุกด้านภายใน ๒ ปี)

❖ ผลการประเมินคุณภาพผู้เรียน (O-NET) ระดับชั้นประถมศึกษาปีที่ ๖

๑) ผลการประเมินคุณภาพผู้เรียน (O-NET) ชั้นประถมศึกษาปีที่ ๖ ปีการศึกษา ๒๕๖๔

สมรรถนะ	คะแนนเฉลี่ยร้อยละ		
	ระดับโรงเรียน	ระดับ สพฐ.	ระดับประเทศ
ภาษาไทย	๔๓.๖๑	๔๙.๕๔	๕๐.๓๘
คณิตศาสตร์	๒๖.๗๐	๓๕.๘๕	๓๖.๘๓
วิทยาศาสตร์	๓๑.๕๖	๓๓.๖๘	๓๔.๓๑
ภาษาอังกฤษ	๒๖.๑๗	๓๕.๔๖	๓๙.๒๒
รวม ๔ สมรรถนะ	๓๒.๐๑	๓๘.๖๓	๔๐.๑๘

*หมายเหตุ : คะแนนเฉลี่ยวิชาภาษาไทย ต่ำกว่า ระดับ สพฐ. และระดับประเทศ
คะแนนเฉลี่ยวิชาคณิตศาสตร์ สูงกว่า ระดับ สพฐ. และระดับประเทศ
คะแนนเฉลี่ยวิชาวิทยาศาสตร์ ต่ำกว่า ระดับ สพฐ. และระดับประเทศ
คะแนนเฉลี่ยวิชาภาษาอังกฤษ ต่ำกว่า ระดับ สพฐ. และระดับประเทศ

ผลการประเมินคุณภาพผู้เรียน (O-NET) ชั้นประถมศึกษาปีที่ ๖ ปีการศึกษา ๒๕๖๔



จากกราฟเปรียบเทียบผลการประเมินคุณภาพผู้เรียน (O-NET) ชั้นประถมศึกษาปีที่ ๖ ปีการศึกษา ๒๕๖๔ พบว่า คะแนนวิชาภาษาไทย (๔๓.๖๑) คะแนนเฉลี่ยต่ำกว่าระดับ สพฐ. (๔๙.๕๔) อยู่ (๖.๓๘) คะแนนเฉลี่ยต่ำกว่าระดับประเทศ (๕๐.๓๘) อยู่ (๗.๒๒) คะแนนวิชาคณิตศาสตร์ (๒๖.๗๐) คะแนนเฉลี่ยสูงกว่าระดับ สพฐ. (๓๕.๘๕) อยู่ (๙.๑๕) คะแนนเฉลี่ยสูงกว่าระดับประเทศ (๓๖.๘๓) อยู่ (๑๐.๑๓) คะแนนวิชาวิทยาศาสตร์ (๓๑.๕๖) คะแนนเฉลี่ยต่ำกว่าระดับ สพฐ. (๓๓.๖๘) อยู่ (๒.๑๒) คะแนนเฉลี่ยต่ำกว่าระดับประเทศ (๓๔.๓๑) อยู่ (๒.๗๕) คะแนนวิชาภาษาอังกฤษ (๒๖.๑๗) คะแนนเฉลี่ยต่ำกว่าระดับ สพฐ. (๓๕.๔๖) อยู่ (๙.๒๙) คะแนนเฉลี่ยต่ำกว่าระดับประเทศ (๓๙.๒๒) อยู่ (๑๓.๐๕) ตามลำดับ คะแนนเฉลี่ยรวม ๔ สมรรถนะ (๓๒.๐๑) ต่ำกว่า ระดับ สพฐ. (๓๘.๖๓) อยู่ (๖.๖๒) ต่ำกว่าระดับประเทศ (๔๐.๑๘) อยู่ (๘.๑๗) ตามลำดับ

๒) ผลการเปรียบเทียบผลการประเมินทดสอบความสามารถพื้นฐานของผู้เรียนระดับชาติ (O-NET) ปีการศึกษา ๒๕๖๓ - ๒๕๖๔

สมรรถนะ	ปีการศึกษา ๒๕๖๓	ปีการศึกษา ๒๕๖๔	ร้อยละของผลต่างระหว่างปีการศึกษา
ภาษาไทย	๓๙.๗๕	๔๓.๖๑	+๓.๘๖
คณิตศาสตร์	๒๑.๖๗	๒๖.๗๐	+๕.๐๓
วิทยาศาสตร์	๓๔.๕๘	๓๑.๕๖	-๓.๐๒
ภาษาอังกฤษ	๒๙.๓๘	๒๖.๑๗	-๓.๒๑
รวม ๔ สมรรถนะ	๓๑.๓๔	๓๒.๐๑	+๐.๖๗

*หมายเหตุ : คะแนนเฉลี่ยวิชาภาษาไทย ปีการศึกษา ๒๕๖๔ สูงกว่า ปีการศึกษา ๒๕๖๓
คะแนนเฉลี่ยวิชาคณิตศาสตร์ ปีการศึกษา ๒๕๖๔ สูงกว่า ปีการศึกษา ๒๕๖๓
คะแนนเฉลี่ยวิชาวิทยาศาสตร์ ปีการศึกษา ๒๕๖๔ ต่ำกว่า ปีการศึกษา ๒๕๖๓
คะแนนเฉลี่ยวิชาภาษาอังกฤษ ปีการศึกษา ๒๕๖๔ ต่ำกว่า ปีการศึกษา ๒๕๖๓
คะแนนเฉลี่ยรวมทั้งสี่สมรรถนะ ปีการศึกษา ๒๕๖๔ สูงกว่า ปีการศึกษา ๒๕๖๓

เปรียบเทียบร้อยละผลการประเมินความสามารถพื้นฐานของผู้เรียนระดับชาติ (O-NET) ชั้นประถมศึกษาปีที่ ๖ ปีการศึกษา ๒๕๖๒ - ๒๕๖๔

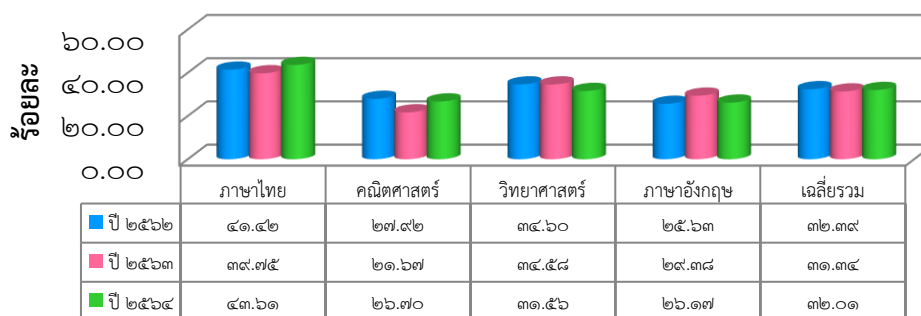

จากกราฟเปรียบเทียบร้อยละผลการประเมินความสามารถพื้นฐานของผู้เรียนระดับชาติ (O-NET) ชั้นประถมศึกษาปีที่ ๖ ปีการศึกษา ๒๕๖๒ - ๒๕๖๔ พบว่า คะแนนวิชาภาษาไทยปีการศึกษา ๒๕๖๔ (๔๓.๖๑) คะแนนเฉลี่ยสูงกว่า ปีการศึกษา ๒๕๖๒ (๔๑.๔๒) อยู่ (๒.๑๙) คะแนนเฉลี่ยสูงกว่าปีการศึกษา ๒๕๖๓ (๓๙.๗๕) อยู่ (๓.๘๖) คะแนนวิชาคณิตศาสตร์ปีการศึกษา ๒๕๖๔ (๒๖.๗๐) คะแนนเฉลี่ยต่ำกว่า ปีการศึกษา ๒๕๖๒ (๒๗.๙๒) อยู่ (๑.๒๒) คะแนนเฉลี่ยสูงกว่าปีการศึกษา ๒๕๖๓ (๒๑.๖๗) อยู่ (๕.๐๓) คะแนนวิชาวิทยาศาสตร์ปีการศึกษา ๒๕๖๔ (๓๑.๕๖) คะแนนเฉลี่ยต่ำกว่า ปีการศึกษา ๒๕๖๒ (๓๔.๖๐) อยู่ (๓.๐๔) คะแนนเฉลี่ยต่ำกว่าปีการศึกษา ๒๕๖๓ (๓๔.๕๘) อยู่ (๓.๐๒) คะแนนวิชาภาษาอังกฤษปีการศึกษา ๒๕๖๔ (๒๖.๑๗) คะแนนเฉลี่ยสูงกว่า ปีการศึกษา ๒๕๖๒ (๒๕.๖๓) อยู่ (๐.๕๔) คะแนนเฉลี่ยต่ำกว่าปีการศึกษา ๒๕๖๓ (๒๙.๓๘) อยู่ (๓.๒๑) คะแนนเฉลี่ยรวม ๔ สมรรถนะ(๓๒.๐๑) ต่ำกว่าปีการศึกษา ๒๕๖๒(๓๒.๓๙) อยู่(๐.๓๘) สูงกว่าปีการศึกษา ๒๕๖๓(๓๑.๓๔) อยู่(๐.๖๗) ตามลำดับ

❖ ผลการประเมินคุณภาพผู้เรียน (O-NET) ระดับชั้นมัธยมศึกษาปีที่ ๓

๑) ผลการประเมินคุณภาพผู้เรียน (O-NET) ชั้นมัธยมศึกษาปีที่ ๓ ปีการศึกษา ๒๕๖๔

สมรรถนะ	คะแนนเฉลี่ยร้อยละ		
	ระดับโรงเรียน	ระดับ สพฐ.	ระดับประเทศ
ภาษาไทย	๔๙.๙๒	๕๒.๑๓	๕๑.๑๙
คณิตศาสตร์	๑๙.๑๖	๒๔.๗๕	๒๔.๔๗
วิทยาศาสตร์	๓๒.๓๘	๓๑.๖๗	๓๑.๔๕
ภาษาอังกฤษ	๒๓.๐๕	๓๐.๗๙	๓๑.๑๑
รวม ๔ สมรรถนะ	๓๑.๑๒	๓๔.๘๓	๓๔.๕๕

*หมายเหตุ : คะแนนเฉลี่ยวิชาภาษาไทย ต่ำกว่า ระดับ สพฐ. และระดับประเทศ
คะแนนเฉลี่ยวิชาคณิตศาสตร์ ต่ำกว่า ระดับ สพฐ. และระดับประเทศ
คะแนนเฉลี่ยวิชาวิทยาศาสตร์ สูงกว่า ระดับ สพฐ. และระดับประเทศ
คะแนนเฉลี่ยวิชาภาษาอังกฤษ ต่ำกว่า ระดับ สพฐ. และระดับประเทศ

ผลการประเมินคุณภาพผู้เรียน (O-NET) ชั้นมัธยมศึกษาปีที่ ๓ ปีการศึกษา ๒๕๖๔

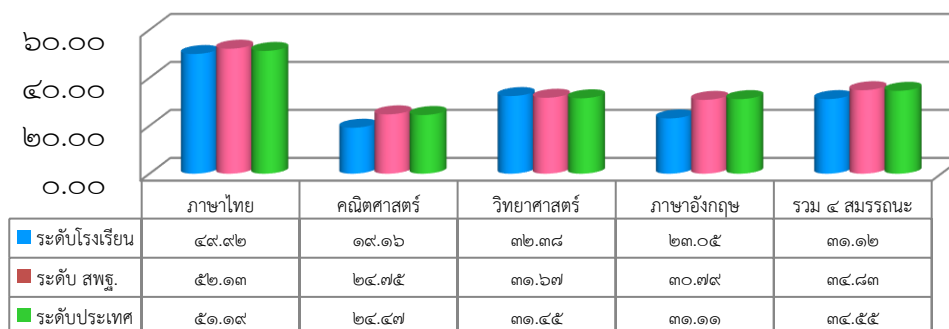

จากกราฟเปรียบเทียบผลการประเมินคุณภาพผู้เรียน (O-NET) ชั้นมัธยมศึกษาปีที่ ๓ ปีการศึกษา ๒๕๖๔ พบว่า คะแนนวิชาภาษาไทย (๔๙.๙๒) คะแนนเฉลี่ยต่ำกว่าระดับ สพฐ. (๕๒.๑๓) อยู่ (๒.๒๑) คะแนนเฉลี่ยต่ำกว่าระดับประเทศ (๕๑.๑๙) อยู่ (๑.๒๗) คะแนนวิชาคณิตศาสตร์ (๑๙.๑๖) คะแนนเฉลี่ยต่ำกว่าระดับ สพฐ. (๒๔.๗๕) อยู่ (๕.๕๙) คะแนนเฉลี่ยต่ำกว่าระดับประเทศ (๒๔.๔๗) อยู่ (๕.๓๑) คะแนนวิชาวิทยาศาสตร์ (๓๒.๓๘) คะแนนเฉลี่ยสูงกว่าระดับ สพฐ. (๓๑.๖๗) อยู่ (๐.๗๑) คะแนนเฉลี่ยสูงกว่าระดับประเทศ (๓๑.๔๕) อยู่ (๐.๙๓) คะแนนวิชาภาษาอังกฤษ (๒๓.๐๕) คะแนนเฉลี่ยต่ำกว่าระดับ สพฐ. (๓๐.๗๙) อยู่ (๗.๗๔) คะแนนเฉลี่ยต่ำกว่าระดับประเทศ (๓๑.๑๑) อยู่ (๘.๐๖) คะแนนเฉลี่ยรวม ๔ สมรรถนะ (๓๑.๑๒) ต่ำกว่าระดับ สพฐ. (๓๔.๘๓) อยู่ (๓.๗๑) ต่ำกว่าระดับประเทศ (๓๔.๕๕) อยู่ (๓.๔๓) ตามลำดับ

๒) ผลการเปรียบเทียบผลการประเมินทดสอบความสามารถพื้นฐานของผู้เรียนระดับชาติ (O-NET) ปีการศึกษา ๒๕๖๓ - ๒๕๖๔

สมรรถนะ	ปีการศึกษา ๒๕๖๓	ปีการศึกษา ๒๕๖๔	ร้อยละของผลต่างระหว่างปีการศึกษา
ภาษาไทย	๖๙.๑๗	๔๙.๙๒	-๑๙.๒๕
คณิตศาสตร์	๒๙.๓๓	๑๙.๑๖	-๑๐.๑๗
วิทยาศาสตร์	๒๑.๓๓	๓๒.๓๘	+๑๑.๐๕
ภาษาอังกฤษ	๒๑.๖๗	๒๓.๐๕	+๑.๓๘
รวม ๔ สมรรถนะ	๓๕.๓๗	๓๑.๑๒	-๔.๒๕

*หมายเหตุ : คะแนนเฉลี่ยวิชาภาษาไทย ปีการศึกษา ๒๕๖๔ ต่ำกว่า ปีการศึกษา ๒๕๖๓
คะแนนเฉลี่ยวิชาคณิตศาสตร์ ปีการศึกษา ๒๕๖๔ ต่ำกว่า ปีการศึกษา ๒๕๖๓
คะแนนเฉลี่ยวิชาวิทยาศาสตร์ ปีการศึกษา ๒๕๖๔ สูงกว่า ปีการศึกษา ๒๕๖๓
คะแนนเฉลี่ยวิชาภาษาอังกฤษ ปีการศึกษา ๒๕๖๔ สูงกว่า ปีการศึกษา ๒๕๖๓
คะแนนเฉลี่ยรวมทั้งสี่สมรรถนะ ปีการศึกษา ๒๕๖๔ ต่ำกว่า ปีการศึกษา ๒๕๖๓

เปรียบเทียบร้อยละผลการประเมินความสามารถพื้นฐานของผู้เรียนระดับชาติ (O-NET) ชั้นประถมศึกษาปีที่ ๖ ปีการศึกษา ๒๕๖๒ - ๒๕๖๔

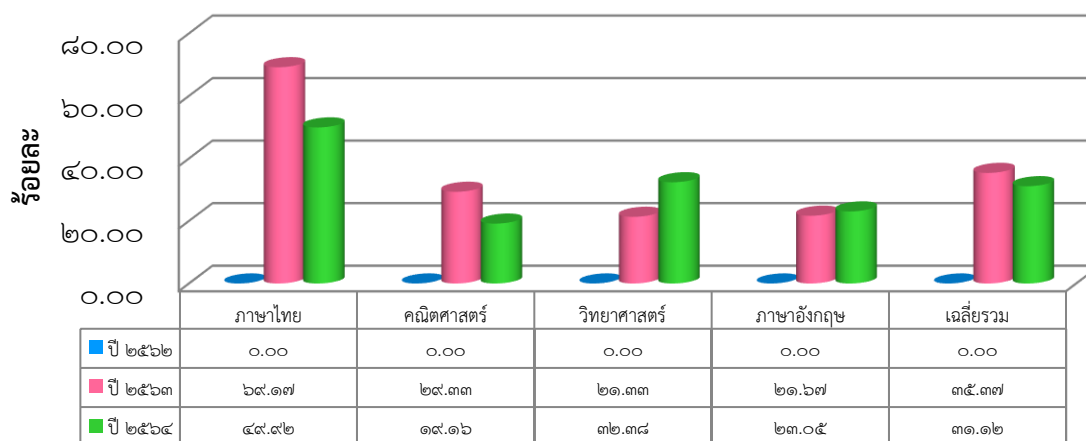

ผลความร่วมมือในการพัฒนาคุณภาพการศึกษาจากคณะครู นักเรียน ผู้ปกครอง และชุมชน ตลอดจนส่วนราชการต่างๆ ทำให้การดำเนินงานภารกิจต่างๆ ของโรงเรียนมีผลสำเร็จเป็นที่ยอมรับทั้งในระดับเครือข่ายของสถานศึกษา สำนักงานเขตพื้นที่การศึกษาประถมศึกษาขอนแก่น เขต ๑ และหน่วยงานอื่นๆ เป็นอย่างดี

ส่วนที่ 2

สรุปผลการวิเคราะห์สภาพแวดล้อมและการประเมินสถานภาพของโรงเรียน

๑. การวิเคราะห์ภาพของโรงเรียน

โรงเรียนบ้านโคกสีโคกเปี้ย ได้นำข้อมูลจากรายงานประจำปีของสถานศึกษา (SAR) ข้อเสนอแนะในรายงานของสำนักงานรับรองมาตรฐานและประเมินคุณภาพการศึกษา (สมศ.) มาดำเนินการวางแผนพัฒนาอย่างต่อเนื่อง ซึ่งจะปรากฏในแผนพัฒนาคุณภาพการศึกษา และแผนปฏิบัติการประจำปี เพื่อพัฒนาคุณภาพการศึกษาให้บรรลุตามวิสัยทัศน์ซึ่งผลการวิเคราะห์สถานภาพของสถานศึกษา ณ ปัจจุบันพอสรุปได้ดังนี้

๒. ขั้นตอนการประเมินสภาพของโรงเรียน

การประเมินสถานภาพของโรงเรียนบ้านโคกสีโคกเปี้ย ได้อาศัยหลักการมีส่วนร่วมของผู้ที่เกี่ยวข้อง ได้แก่ ผู้บริหาร คณะครู คณะกรรมการสถานศึกษาขั้นพื้นฐาน นักเรียน และผู้มีส่วนได้เสียต่างๆ ร่วมกันเสนอแนะ โดยมีขั้นตอนการปฏิบัติดังนี้

๑. ผู้มีส่วนเกี่ยวข้องร่วมกันพิจารณาความสำคัญของทุกประเด็นในแต่ละปัจจัย (๒S๔M/STEP) เพื่อพิจารณาว่า แต่ละประเด็นมีผลกระทบต่อโรงเรียนมากน้อยเพียงใด เพื่อให้ทุกคนได้ศึกษาประเด็นต่างๆ ร่วมกันก่อนที่จะประเมินระดับความรุนแรงของผลกระทบที่มีต่อโรงเรียน

๒. ผู้มีส่วนเกี่ยวข้องแต่ละคนให้คะแนนผลกระทบทั้งที่เป็นโอกาส อุปสรรค สภาพแวดล้อมภายนอก และที่เป็นจุดแข็ง และจุดอ่อน สำหรับสภาพแวดล้อมภายใน โดยถ้ามีผลกระทบมากที่สุดให้คะแนนเต็ม ๕ คะแนน และถ้ามีผลกระทบน้อยให้คะแนนเท่ากับ ๑ ตามเกณฑ์ดังนี้

คะแนน ๑ หมายถึง ประเด็นตัวชี้วัดมีผลกระทบต่อการดำเนินงานของโรงเรียนน้อยที่สุด

คะแนน ๒ หมายถึง ประเด็นตัวชี้วัดมีผลกระทบต่อการดำเนินงานของโรงเรียนน้อย

คะแนน ๓ หมายถึง ประเด็นตัวชี้วัดมีผลกระทบต่อการดำเนินงานของโรงเรียนปานกลาง

คะแนน ๔ หมายถึง ประเด็นตัวชี้วัดมีผลกระทบต่อการดำเนินงานของโรงเรียนมาก

คะแนน ๕ หมายถึง ประเด็นตัวชี้วัดมีผลกระทบต่อการดำเนินงานของโรงเรียนมากที่สุด

๓. หากคะแนนเฉลี่ยของปัจจัยแต่ละด้าน โดยแยกปัจจัยที่เป็นจุดแข็งหรือจุดอ่อน สำหรับปัจจัยแวดล้อมภายใน และโอกาสหรืออุปสรรค สำหรับปัจจัยสภาพแวดล้อม

๔. สรุปผลการวิเคราะห์สภาพแวดล้อมภายในและสภาพแวดล้อมภายนอกของโรงเรียน

การวิเคราะห์องค์กร SWOT Analysis ของโรงเรียนบ้านโคกสีโคกเปี้ย

๑.การวิเคราะห์ปัจจัยภายใน (Internal Environment)

๑.๑ ด้านโครงสร้างงานและนโยบาย (S๑)

จุดแข็ง	จุดอ่อน
๑.โครงสร้างการบริหารงานของโรงเรียนมีความชัดเจน เอื้อต่อการปฏิบัติงาน ๒.มีการกระจายอำนาจแบ่งงานตามความถนัดทำให้เกิดความคล่องตัวในการปฏิบัติงาน ๓.มีความสัมพันธ์และวัฒนธรรมองค์กรที่ดี	๑.การปฏิบัติงานบางเรื่องขาดความต่อเนื่องเกิดจากการเปลี่ยนแปลงนโยบายของหน่วยงาน ๒.การดำเนินงานตามนโยบายซึ่งมีมากทำให้เกิดผลกระทบต่อการเรียนการสอน

๑.๒ ด้านการใช้บริการและผลผลิต (S๒)

จุดแข็ง	จุดอ่อน
๑.โรงเรียนมีความพร้อมในการให้บริการทางการศึกษาแก่ประชากรวัยเรียนในพื้นที่บริการได้ทุกคน ๒.โรงเรียนจัดการเรียนการสอนและกิจกรรมที่สอดคล้องกับความต้องการของผู้เรียน ๓.นักเรียนได้รับการดูแลจากระบบดูแลช่วยเหลือนักเรียนที่เข้มแข็ง ๔.คุณภาพของผู้เรียนด้านคุณธรรม จริยธรรมและคุณลักษณะอันพึงประสงค์ส่งผลต่อพฤติกรรมของนักเรียนด้านการเรียนและความประพฤตินักเรียนมีระดับผลสัมฤทธิ์ทางการเรียนเพิ่มขึ้น ๕.การจัดสภาพแวดล้อมที่เอื้อต่อการเรียนรู้ สุขอนามัยและความปลอดภัยของผู้เรียน	๑.นักเรียนบางส่วนมีปัญหาด้านครอบครัวมีผลกระทบต่อนักเรียนในด้านจิตใจและการเรียน ๒.แหล่งเรียนรู้ภายในโรงเรียนไม่เพียงพอ เช่น ห้องสมุด

๑.๓ ด้านบุคลากร (M๑)

จุดแข็ง	จุดอ่อน
๑.บุคลากรมีความเข้มแข็ง ทุ่มเทการทำงานให้กับทุกภารกิจของโรงเรียน ๒.มีจำนวนครูเพียงพอกับจำนวนนักเรียนและการบริหารจัดการ ๓.ครูมีความตื่นตัวและกระตือรือร้นในการพัฒนาตนเอง นำความรู้ที่ได้มาใช้ในการจัดการเรียนการสอน	๑.บุคลากรบางส่วนยังขาดความเชี่ยวชาญในการใช้เทคโนโลยีสารสนเทศให้เกิดประโยชน์

๑.๔ ด้านการเงิน (M๒)

จุดแข็ง	จุดอ่อน
๑.โรงเรียนได้รับความร่วมมือจากชุมชนในการระดมทรัพยากรทางการศึกษาเป็นอย่างดี ๒.การบริหารงบประมาณของโรงเรียน ดำเนินไปตามแผนปฏิบัติการ อย่างโปร่งใส ตรวจสอบได้	๑.งบประมาณที่ได้รับจัดสรรจากรัฐบาลยังไม่เพียงพอต่อการบริหารจัดการ

๑.๕ ด้านวัสดุ/อุปกรณ์ (M๓)

จุดแข็ง	จุดอ่อน
๑.โรงเรียนใช้อาคารสถานที่ และวัสดุอุปกรณ์ในการจัดการเรียนการสอนและบริการชุมชนอย่างคุ้มค่า ๒.โรงเรียนมีคอมพิวเตอร์ที่ใช้ในการจัดการเรียนการสอนอย่างเพียงพอ	๑.โรงเรียนมีวัสดุอุปกรณ์ชำรุด เสื่อมสภาพ ๒.อุปกรณ์ระบบเสียงตามสายเสื่อมสภาพ ส่งผลต่อการประชาสัมพันธ์ของโรงเรียน

๑.๖ ด้านบริหารจัดการ (M๔)

จุดแข็ง	จุดอ่อน
๑.โรงเรียนได้จัดทำแผนปฏิบัติการประจำปี ใช้เครื่องมือในการปฏิบัติงาน ๒.มีการนิเทศ กำกับ ติดตามการจัดการเรียนรู้อย่างต่อเนื่อง ๓.ผู้บริหารมีความมุ่งมั่นในการบริหารจัดการโรงเรียนให้บรรลุภารกิจ ๔.เปิดโอกาสให้ทุกคนมีส่วนร่วมในการบริหารจัดการ	๑.การจัดเก็บข้อมูลสารสนเทศไม่เป็นระบบและเป็นปัจจุบันทำให้ขาดความคล่องตัวในการปฏิบัติงาน ๒.โรงเรียนขาดการรายงาน/ประชาสัมพันธ์ เผยแพร่ผลงาน

๒. ผลการวิเคราะห์ปัจจัยภายนอก (External Environment)

๒.๑ ด้านสังคมและวัฒนธรรม (S)

โอกาส	อุปสรรค
๑.ชุมชนมีความเข้มแข็ง ยินดีให้การสนับสนุนภารกิจของโรงเรียน ๒.คนในชุมชนมีภูมิปัญญาท้องถิ่นที่สามารถนำมาเป็นจุดเด่นของโรงเรียนได้ ๓.คนในชุมชนร่วมกันอนุรักษ์วัฒนธรรม การดำรงชีวิตในท้องถิ่น ซึ่งสามารถให้เป็นแหล่งเรียนรู้และสร้างจิตสำนึกในด้านต่างๆ ให้กับนักเรียนได้	๑.คนในชุมชนมีรายได้เฉลี่ยต่อครัวเรือนอยู่ในเกณฑ์ที่ต่ำ ๒.สถานที่ตั้งของโรงเรียนอยู่ใกล้ตัวโรงงานอุตสาหกรรมมีผลกระทบต่อจำนวนนักเรียนในโรงเรียน ๒.การย้ายถิ่นของผู้ปกครองทำให้นักเรียนเรียนไม่ต่อเนื่อง ส่งผลให้ผลสัมฤทธิ์ทางการเรียนต่ำ

๒.๒ ด้านเทคโนโลยี (T)

โอกาส	อุปสรรค
๑.ชุมชนเข้าถึงเทคโนโลยีได้สะดวกมากขึ้น ส่งผลดี ส่งผลดีต่อการประชาสัมพันธ์ของโรงเรียน ๒.มีการบริการและเทคโนโลยีใหม่เกิดขึ้น เอื้อต่อ การเรียนรู้ตนเองที่หลากหลายมากขึ้น	๑.มีการใช้เทคโนโลยีในทางลบ เช่น เล่นเกม ดูโทรศัพท์มากเกินไป

๒.๓ ด้านเศรษฐกิจ (E)

โอกาส	อุปสรรค
๑.คนในชุมชนส่วนใหญ่มีอาชีพและที่ดินทำกินเป็น กรรมสิทธิ์ของตนเอง	๑.เศรษฐกิจโดยรวมของประเทศอยู่ในช่วงชะลอ ตัวส่งผลกระทบต่อชุมชนและโรงเรียน ๒.ราคาพืชผลทางการเกษตรตกต่ำ ทำให้รายได้ ของผู้ปกครองลดลง

๒.๔ ด้านการเมืองและกฎหมาย (P)

โอกาส	อุปสรรค
๑.นโยบายเรียนฟรีจนจบการศึกษาขั้นพื้นฐาน มีส่วน เพิ่มโอกาสทางการศึกษา ๒.นโยบายการกระจายอำนาจให้ท้องถิ่นมีส่วนให้ สถานศึกษาได้รับการสนับสนุนงบประมาณบางส่วน จากท้องถิ่น	๑.นโยบายด้านการศึกษามีการเปลี่ยนแปลงบ่อย ส่งผลต่อเนื่องในการบริหารจัดการศึกษา

ตาราง ๑ ตารางกำหนดน้ำหนักประเด็นตัวชี้วัดตามสภาพแวดล้อมภายใน

รายการปัจจัยสภาพแวดล้อมภายใน	น้ำหนัก
S๑ ด้านโครงสร้างและนโยบาย	๐.๑๐
S๒ ด้านการให้บริการและผลผลิต	๐.๑๕
M๑ ด้านบุคลากร	๐.๒๙
M๒ ด้านการเงิน	๐.๒๑
M๓ ด้านวัสดุ/อุปกรณ์	๐.๑๒
M๔ ด้านบริหารจัดการ	๐.๑๓
น้ำหนักรวม	๑

ตาราง ๒ การกำหนดน้ำหนักประเด็นตัวชี้วัดสภาพแวดล้อมนอก

รายการปัจจัยสภาพแวดล้อมนอก	น้ำหนัก
S ด้านสังคมและวัฒนธรรม	๐.๒๒
T ด้านเทคโนโลยี	๐.๒๙
E ด้านเศรษฐกิจ	๐.๓๑
P ด้านการเมืองและกฎหมาย	๐.๑๘
น้ำหนักรวม	๑

ตารางกำหนดน้ำหนักประเด็นตัวชี้วัดของสภาพแวดล้อมภายใน

ตาราง ๓ ปัจจัยด้านโครงสร้างและนโยบาย (S๑ : Structure)

ประเด็นตัวชี้วัด	น้ำหนัก
S๑.๑ โครงสร้างการบริหารงานโรงเรียนมีความชัดเจน เอื้อต่อการปฏิบัติงาน	๔.๘๐
S๑.๒ การปฏิบัติงานบางเรื่องขาดความต่อเนื่อง เกิดจากการเปลี่ยนแปลงนโยบายของหน่วยเหนือ	-๓.๒๑
S๑.๓ มีการกระจายอำนาจแบ่งงานตามความถนัดทำให้เกิดความคล่องตัวในการปฏิบัติงาน	๔.๘๐ ๒.๓๕
S๑.๔ มีความสัมพันธ์และวัฒนธรรมองค์กรที่ดี	
S๑.๕ การดำเนินงานตามนโยบายซึ่งมีมากทำให้เกิดผลกระทบต่อการเรียนการสอน	-๑.๗๐
น้ำหนักรวม	๗.๐๔

ตาราง ๔ ด้านผลผลิตของการบริการ (S๒ : Service/Product)

ประเด็นตัวชี้วัด	น้ำหนัก
S๒.๑ โรงเรียนมีความพร้อมในการให้บริการทางการศึกษาแก่ประชากรในวัยเรียนในพื้นที่บริการทุกคน	๔.๘๐
S๒.๒ โรงเรียนจัดการเรียนการสอนและกิจกรรมที่สอดคล้องกับความต้องการของผู้เรียน	๕.๐๐
S๒.๓ นักเรียนได้รับการดูแลจากระบบดูแลช่วยเหลือนักเรียนที่เข้มแข็ง	๔.๘๕
S๒.๔ คุณภาพผู้เรียนด้านคุณธรรมจริยธรรมและคุณลักษณะอันพึงประสงค์ส่งผลต่อพฤติกรรมของนักเรียนด้านการเรียนและความประพฤตินักเรียนมีระดับผลสัมฤทธิ์ทางการเรียนเพิ่มขึ้น	๔.๘๐
S๒.๕ การจัดสภาพแวดล้อมที่เอื้อต่อการเรียนรู้ สุขภาพอนามัยและความปลอดภัยของผู้เรียน	๔.๘๕
S๒.๖ นักเรียนบางส่วนมีปัญหาด้านครอบครัวมีผลกระทบต่อนักเรียนในด้านจิตใจและด้านการเรียน	-๒.๒๕
S๒.๗ แหล่งเรียนรู้ภายในโรงเรียนไม่เพียงพอ เช่น ห้องสมุด	-๒.๑๕
น้ำหนักรวม	๑๕.๑๐

ตาราง ๕ ปัจจัยด้านบุคลากร (M๑ : Man)

ประเด็นตัวชี้วัด	น้ำหนัก
M๑.๑ บุคลากรมีความเข้มแข็ง ทุ่มเทการทำงานให้กับทุกภารกิจของโรงเรียน	๔.๘๐
M๑.๒ บุคลากรบางส่วนยังขาดความเชี่ยวชาญในการใช้เทคโนโลยีสารสนเทศให้เกิดประโยชน์	-๑.๒๙

M๑.๓ มีจำนวนของครูเพียงพอกับจำนวนนักเรียนและการบริหารจัดการ	๔.๘๕
M๑.๔ ครูมีความตื่นตัวและกระตือรือร้นในการพัฒนาตนเองนำความรู้ที่ได้มาใช้ในการจัดการเรียนการสอน	๔.๗๘
น้ำหนักรวม	๑๓.๒๔

ตาราง ๖ ปัจจัยด้านการเงิน (M๒ : Money)

ประเด็นตัวชี้วัด	น้ำหนัก
M๒.๑ โรงเรียนได้รับความร่วมมือจากชุมชนในการระดมทรัพยากรทางการศึกษาเป็นอย่างดี	๔.๙๐
M๒.๒ การบริหารงบประมาณของโรงเรียน ดำเนินไปตามแผนปฏิบัติการประจำปี อย่างโปร่งใส ตรวจสอบได้	๔.๘๗
M๒.๓ งบประมาณที่ได้รับการจัดสรรจากรัฐบาลไม่เพียงพอต่อการบริหารจัดการ	-๑.๕๗
น้ำหนักรวม	๘.๒๐

ตาราง ๗ ปัจจัยด้านวัสดุ / อุปกรณ์ (M๓ : Materials)

ประเด็นตัวชี้วัด	น้ำหนัก
M๓.๑ โรงเรียนใช้อาคารสถานที่และวัสดุอุปกรณ์ในการจัดการเรียนการสอนและบริการชุมชนอย่างคุ้มค่า	๔.๘๕
M๓.๒ โรงเรียนมีวัสดุอุปกรณ์ชำรุด เสื่อมสภาพ	๔.๓๘
M๓.๓ โรงเรียนมีคอมพิวเตอร์ที่ใช้จัดการเรียนการสอนอย่างเพียงพอ	-๑.๑๔
M๓.๔ อุปกรณ์ระบบเสียงตามสายเสื่อมสภาพ ส่งผลต่อการประชาสัมพันธ์ของโรงเรียน	-๑.๒๙
น้ำหนักรวม	๖.๘๐

ตาราง ๘ ปัจจัยด้านการบริหารจัดการ (M๔ : Management)

ประเด็นตัวชี้วัด	น้ำหนัก
M๔.๑ โรงเรียนได้จัดทำแผนปฏิบัติการประจำปี ใช้เป็นเครื่องมือในการปฏิบัติงาน	๕.๐๐
M๔.๒ มีการนิเทศ กำกับ ติดตามการจัดการเรียนรู้อย่างต่อเนื่อง	๕.๐๐
M๔.๓ การจัดเก็บข้อมูลสารสนเทศไม่เป็นระบบและเป็นปัจจุบันทำให้ขาดความคล่องตัวในการปฏิบัติงาน	-๑.๑๕
M๔.๔ โรงเรียนขาดการรายงาน/ประชาสัมพันธ์ เผยแพร่ผลงาน	-๑.๔๕
M๔.๕ ผู้บริหารมีความมุ่งมั่นในการบริหารจัดการโรงเรียนให้บรรลุภารกิจ	๔.๘๕
M๔.๖ เปิดโอกาสให้ทุกภาคส่วนมีส่วนร่วมในการบริหารจัดการ	๔.๘๐
น้ำหนักรวม	๑๗.๐๕

ตารางกำหนดน้ำหนักประเด็นตัวชี้วัดของสภาพแวดล้อมภายนอก

ตาราง ๙ ปัจจัยด้านสังคมและวัฒนธรรม (Social)

ประเด็นตัวชี้วัด	น้ำหนัก
S๑ สถานที่ตั้งของโรงเรียนอยู่ใกล้โรงงานอุตสาหกรรม มีผลกระทบต่อจำนวนนักเรียนในโรงเรียน	๔.๕๘
S๒ ชุมชนมีความเข้มแข็ง ยินดีให้การสนับสนุนภาพกิจของโรงเรียน	๔.๘๕
S๓ การย้ายถิ่นของผู้ปกครองทำให้นักเรียนเรียนไม่ต่อเนื่องส่งผลให้ผลสัมฤทธิ์ทางการเรียนต่ำ	-๑.๒๐
S๔ คนในชุมชนมีภูมิปัญญาท้องถิ่นที่สามารถนำมาเป็นจุดเด่นของโรงเรียนได้	-๑.๒๘
S๕ คนในชุมชนร่วมกันอนุรักษ์วัฒนธรรม การดำรงชีวิต ซึ่งสามารถใช้เป็นแหล่งเรียนรู้และสร้างจิตสำนึกด้านต่างๆ ให้กับนักเรียนได้	-๑.๒๕
น้ำหนักรวม	๕.๙๗

ตาราง ๑๐ ปัจจัยด้านเทคโนโลยี (Technology)

ประเด็นตัวชี้วัด	น้ำหนัก
T๑ มีการใช้เทคโนโลยีในทางลบ เช่น เล่นเกม ดูโทรศัพท์มากเกินไป	-๑.๔๓
T๒ ชุมชนเข้าถึงเทคโนโลยีสารสนเทศมากขึ้น ส่งผลดีต่อการประชาสัมพันธ์ของโรงเรียน	๔.๔๕
T๓ มีการบริการและเทคโนโลยีใหม่เกิดขึ้น เอื้อต่อการเรียนรู้ที่หลากหลายมากขึ้น	๔.๔๗
น้ำหนักรวม	๗.๔๙

ตาราง ๑๑ ปัจจัยด้านเศรษฐกิจ (Economic)

ประเด็นตัวชี้วัด	น้ำหนัก
E๑ เศรษฐกิจโดยรวมของประเทศอยู่ในช่วงชะลอตัว ส่งผลกระทบต่อชุมชนและสถานศึกษา	-๑.๒๙
E๒ ราคาพืชผลทางการเกษตรตกต่ำ ทำให้รายได้ของผู้ปกครองลดลง	-๑.๒๙
E๓ ชุมชนมีอาชีพและที่ดินทำกินเป็นกรรมสิทธิ์ของตนเอง	๔.๔๘
น้ำหนักรวม	๑.๙๐

ตาราง ๑๒ ปัจจัยด้านการเมืองและกฎหมาย (Politics)

ประเด็นตัวชี้วัด	น้ำหนัก
P๑ นโยบายด้านการศึกษามีการเปลี่ยนแปลงบ่อย ส่งผลต่อความต่อเนื่องในการบริหารจัดการศึกษา	๔.๙๐

P๒ นโยบายเรียนฟรีจนจบการศึกษาขั้นพื้นฐาน มีส่วนเพิ่มโอกาสทางการศึกษา	๔.๘๕
P๓ นโยบายกระจายอำนาจให้ท้องถิ่น มีส่วนให้สถานศึกษาได้รับการสนับสนุนงบประมาณจากท้องถิ่น	-๒.๒๕
น้ำหนักรวม	๗.๕๐

๓.สภาพของโรงเรียน

ผลจากการวิเคราะห์สถานภาพแวดล้อมของโรงเรียนบ้านโคกสีโคกเปี้ย อำเภอมืองจังหวัดขอนแก่น ดำเนินการโดยการจัดอบรมเชิงปฏิบัติการไปดำเนินการวิเคราะห์สภาพปัจจุบัน ปัญหา และความต้องการของโรงเรียน ผลการวิเคราะห์แบ่งออกเป็น ๓ ประเด็น คือ

- ๓.๑ ผลการวิเคราะห์สภาพแวดล้อมภายใน
- ๓.๒ ผลการวิเคราะห์สภาพแวดล้อมภายนอก
- ๓.๓ การประเมินสถานภาพของโรงเรียนวัดหนองโพรง

๓.๑ ผลการวิเคราะห์สภาพแวดล้อมภายใน

ตารางแสดงค่าน้ำหนักคะแนนเฉลี่ยปัจจัยสภาพแวดล้อมภายใน (๒S๔M)

ปัจจัยภายใน	น้ำหนัก	ค่าคะแนนเฉลี่ย		น้ำหนักคะแนนเฉลี่ย		สรุป
		จุดแข็ง	จุดอ่อน	จุดแข็ง	จุดอ่อน	
๑.ด้านโครงสร้างและนโยบาย(S๑)	๐.๑๐	๓.๙๘	-๒.๔๕	๐.๐๖	-๐.๐๔	๐.๐๘
๒.ด้านผลผลิตและบริการ(S๒)	๐.๑๕	๔.๘๐	-๒.๒๐	๐.๑๒	-๐.๐๕	๐.๑๕
๓.ด้านบุคลากร(M๑)	๐.๒๙	๔.๘๔	-๑.๒๙	๐.๒๓	-๐.๐๖	๐.๔๗
๔.ด้านการเงิน(M๒)	๐.๒๑	๔.๘๘	-๑.๕๗	๐.๑๗	-๐.๐๕	๐.๒๕
๕.ด้านวัสดุ/อุปกรณ์(M๓)	๐.๑๒	๔.๖๑	-๑.๒	๐.๐๙	-๐.๐๒	๐.๑๒
๖.ด้านการบริหารจัดการ(M๔)	๐.๑๓	๔.๙๑	-๑.๓๐	๐.๑๐	-๐.๐๒	๐.๒๕
รวม	๑.๐๐					๒.๐๔

การวิเคราะห์สภาพแวดล้อมภายในของโรงเรียน คณะทำงานได้ดำเนินการพิจารณาจาก จุดแข็งและจุดอ่อน ซึ่งได้จากการอบรมเชิงปฏิบัติการโดยมีปัจจัยที่ใช้ในการวิเคราะห์ ๖ ปัจจัย

๓.๑.๑ ปัจจัยด้านโครงสร้างและนโยบาย พบว่า โครงสร้างการบริหารงานของโรงเรียนมีความชัดเจน เอื้อต่อการปฏิบัติงาน มีการกระจายอำนาจ แบ่งงานตามความถนัด ทำให้เกิดความคล่องตัวในการปฏิบัติงาน และมีความสัมพันธ์และวัฒนธรรมขององค์กรที่ดี แต่ก็มีประเด็นที่เป็นจุดอ่อน คือ การปฏิบัติงานบางเรื่องขาดความต่อเนื่อง เกิดการเปลี่ยนแปลงนโยบายของหน่วยเหนือ และการดำเนินงานตามนโยบาย ซึ่งมีมาก ทำให้เกิดผลกระทบต่อการเรียนการสอน จึงสามารถสรุปได้ว่า เป็นปัจจัยที่เป็นจุดแข็งเนื่องจากโรงเรียนมีการจัดการองค์กรโครงสร้างและนโยบายการบริหารงานที่ดี

๓.๑.๒ ปัจจัยด้านการให้บริการและผลผลิต พบว่า โรงเรียนมีความพร้อมในการให้บริการทาง

การศึกษาแก่ประชากรในวัยเรียนในเขตพื้นที่บริการได้ทุกคน มีการจัดการเรียนการสอนและกิจกรรมที่สอดคล้องกับความต้องการ นักเรียนได้รับการดูแลจากระบบดูแลช่วยเหลือนักเรียนที่เข้มแข็ง คุณภาพผู้เรียนด้านคุณธรรม จริยธรรมและคุณลักษณะอันพึงประสงค์ ส่งผลต่อพฤติกรรมของนักเรียนด้านการเรียนและความประพฤตินักเรียนมีระดับผลสัมฤทธิ์ทางการเรียนเพิ่มขึ้น และการจัดสภาพแวดล้อมที่เอื้อต่อการเรียนรู้สุขภาพอนามัยและความปลอดภัยของผู้เรียน แต่มีจุดอ่อนอยู่บ้างคือนักเรียนบางส่วนมีปัญหาทางด้านครอบครัว มีผลกระทบต่อนักเรียนในด้านจิตใจและด้านการเรียน พร้อมทั้งแหล่งเรียนรู้ภายในโรงเรียนไม่เพียงพอ เช่น ห้องสมุด ซึ่งจัดว่าเป็นปัจจัยที่สำคัญที่จะช่วยส่งเสริมการเรียนรู้ของนักเรียน แต่โดยรวมสามารถสรุปได้ว่าด้านการให้บริการและผลผลิตเป็นจุดแข็งของโรงเรียนบ้านโคกสีโคกเปี้ย

๓.๑.๓ ปัจจัยด้านบุคลากร พบว่า บุคลากรมีความเข้มแข็ง ทุ่มเทการทำงานให้กับทุกภารกิจของโรงเรียนมีจำนวนครูเพียงพอกับจำนวนนักเรียนและการบริหารจัดการ ครูมีความตื่นตัวกระตือรือร้นในการพัฒนาตนเอง นำความรู้ที่นำมาใช้ในการจัดการเรียนการสอน แต่ก็พบว่าบุคลากร บางส่วนยังขาดความเชี่ยวชาญในการใช้เทคโนโลยีสารสนเทศให้เกิดประโยชน์ แต่ปัจจัยด้านบุคลากรก็ถือว่าเป็นจุดแข็งที่มีความสำคัญของโรงเรียน

๓.๑.๔ ปัจจัยด้านการเงินจากการวิเคราะห์ สรุปได้ว่า โรงเรียนได้รับความร่วมมือจากชุมชนในการระดมทรัพยากรทางการศึกษาเป็นอย่างดี การบริหารงบประมาณของโรงเรียน ดำเนินไปตามแผนปฏิบัติการอย่างโปร่งใส ตรวจสอบได้แต่ก็พบว่าโรงเรียนมีจุดอ่อนในเรื่องของงบประมาณที่ได้รับจัดสรรจากรัฐบาลไม่เพียงพอต่อการบริหารจัดการ

๓.๑.๕ ปัจจัยด้านวัสดุอุปกรณ์ จากการวิเคราะห์ สรุปได้ว่า โรงเรียนใช้อาคารสถานที่และวัสดุอุปกรณ์ในการจัดการเรียนการสอน และบริการชุมชนอย่างคุ้มค่า โรงเรียนมีวัสดุอุปกรณ์ชำรุดเสื่อมสภาพในเรื่องอุปกรณ์ระบบเสียงตามสาย ส่งผลกระทบต่อการประชาสัมพันธ์งานโรงเรียน

๓.๑.๖ ปัจจัยด้านการบริหารจัดการ จากการวิเคราะห์สรุปได้ว่า โรงเรียนได้จัดทำแผนปฏิบัติการประจำปี ใช้เป็นเครื่องมือในการปฏิบัติงาน มีการนิเทศ กำกับ ติดตาม การจัดการเรียนรู้อย่างต่อเนื่อง

สรุปผลการวิเคราะห์สภาพแวดล้อมภายใน

ผลการวิเคราะห์สภาพแวดล้อมภายในตามปัจจัยทั้ง ๖ ประเด็น ดังกล่าวข้างต้นสรุป ในภาพรวมได้ว่า ปัจจัยต่าง ๆ ดังกล่าวเป็นปัจจัยที่เป็นจุดแข็งของโรงเรียนที่เอื้อต่อการพัฒนา โดยการให้บริการด้านการศึกษาของโรงเรียนบ้านโคกสีโคกเปี้ย มีการจัดระบบโครงสร้างและนโยบายด้านผลผลิต ด้านบุคลากร ด้านการเงิน วัสดุอุปกรณ์ และด้านการบริหารจัดการเป็นปัจจัยที่เอื้อต่อการพัฒนาแต่ประสบปัญหาในประเด็นที่ว่า งบประมาณที่ได้รับการจัดสรรจากรัฐบาลยังไม่เพียงพอต่อการบริหารจัดการ ทำให้โรงเรียนพัฒนาได้ไม่บรรลุตามวัตถุประสงค์ที่ได้ตั้งไว้เท่าที่ควร

๓.๒ ผลการวิเคราะห์สภาพแวดล้อมภายนอก

ตารางสรุปผลการวิเคราะห์การประเมินสถานภาพขององค์กร

ปัจจัยภายนอก	น้ำหนัก	ค่าคะแนนเฉลี่ย		น้ำหนักคะแนนเฉลี่ย		สรุป
		โอกาส	อุปสรรค	โอกาส	อุปสรรค	
๑.ด้านสังคมและวัฒนธรรม (S)	๐.๒๒	๓.๐๒	-๐.๔๓	๐.๖๗	-๐.๒๙	๐.๓๘
๒.ด้านเทคโนโลยี (T)	๐.๒๙	๒.๙๕	-๐.๔๘	๐.๘๖	-๐.๔๑	๐.๔๕
๓.ด้านเศรษฐกิจ (E)	๐.๓๑	๑.๕๗	-๐.๘๖	๐.๔๙	-๐.๔๒	๐.๐๗
๔.ด้านการเมืองและกฎหมาย (P)	๐.๑๘	๓.๑๐	-๐.๕๗	๐.๕๖	-๐.๓๒	๐.๒๔
รวม	๑.๐๐					๑.๑๔

คณะทำงานได้ดำเนินการวิเคราะห์สภาพแวดล้อมภายนอกของโรงเรียนโรงเรียนบ้านโคกสีโคกเปี้ย โดยจำแนกปัจจัยในการวิเคราะห์ ๔ ปัจจัย คือ

๓.๒.๑ ปัจจัยด้านสังคมและวัฒนธรรม เนื่องจากคนในชุมชนมีความเข้มแข็ง ยินดีให้การสนับสนุนภารกิจของโรงเรียน และมีภูมิปัญญาท้องถิ่นที่มีความรู้ความสามารถ และมีความพร้อมในการถ่ายทอดให้กับนักเรียน ส่งผลให้โรงเรียนพัฒนาเป็นจุดเด่นของโรงเรียนได้ และคนในชุมชนร่วมกันอนุรักษ์วัฒนธรรมประเพณี ซึ่งสามารถใช้เป็นแหล่งเรียนรู้แล้วสร้างจิตสำนึกในด้านต่างๆ ให้กับนักเรียน แต่ยังมีปัจจัยที่ส่งผลกระทบต่อโรงเรียน คือสถานที่ตั้งของโรงเรียนอยู่ใกล้ชุมชน ผลกระทบต่อจำนวนนักเรียนในโรงเรียนและปัญหาการย้ายถิ่นฐานของผู้ปกครองทำให้นักเรียนเรียนไม่ต่อเนื่อง ส่งผลให้ผลสัมฤทธิ์ทางการเรียนต่ำ แต่ก็เป็นเพียงส่วนน้อยเท่านั้น จึงสามารถสรุปได้ว่า ปัจจัยด้านสังคมและวัฒนธรรมเอื้อต่อการพัฒนาของโรงเรียนบ้านโคกสีโคกเปี้ย

๓.๒.๒ ปัจจัยด้านเทคโนโลยี จากการวิเคราะห์สรุปได้ว่า เป็นปัจจัยที่เอื้อต่อการพัฒนาและการให้บริการทางการศึกษาของโรงเรียน เนื่องจากหน่วยงานภาครัฐให้การส่งเสริมสนับสนุนด้านความพร้อมของโรงเรียน ชุมชนมีเทคโนโลยีที่ทันสมัยเป็นผลดีต่อการจัดการศึกษาของบุตรหลาน และการติดต่อประสานงานกับโรงเรียน ทำให้การเรียนรู้ ติดตามข้อมูลข่าวสารต่าง ๆ ที่ทันสมัยและทันต่อเหตุการณ์ แม้ว่าจะมีการนำเทคโนโลยีไปใช้อย่างผิดวัตถุประสงค์ รวมทั้งผู้ปกครองบางส่วนยังขาดความรู้ ด้านเทคโนโลยีที่ทันสมัย แต่เป็นเพียงส่วนน้อยเท่านั้น

๓.๒.๓ ปัจจัยด้านเศรษฐกิจ จากการวิเคราะห์สรุปได้ว่า ปัจจัยที่ยังคงเอื้อต่อการพัฒนาและการให้บริการทางการศึกษาของโรงเรียน เนื่องจากได้รับการสนับสนุนจากหน่วยงานของรัฐในด้านงบประมาณ และชุมชน มีความเป็นอยู่แบบพอเพียง มีรายได้พอเลี้ยงตัว

๓.๒.๔ ปัจจัยด้านการเมืองและกฎหมาย เป็นปัจจัยที่เอื้อต่อการพัฒนาทางการศึกษาของโรงเรียน แม้ว่า การปรับเปลี่ยนคณะรัฐมนตรีบ่อยๆ ทำให้การทำงานไม่ต่อเนื่อง รวมทั้งการประสานราชการและความซ้ำซ้อนในการจัดทำระบบข้อมูล เพื่อสนองนโยบายของหลายๆ หน่วยงานที่กระทบต่อเวลาเรียน ระเบียบกฎหมายใหม่ๆ ทำให้ครูเกิดความตื่นตัวในการพัฒนาตนเองและพัฒนา งาน เพื่อความก้าวหน้าทางวิชาชีพ การเมืองท้องถิ่นส่งผลกระทบต่ออบต. การมีส่วนร่วมของคณะกรรมการสถานศึกษาขั้นพื้นฐาน ในการให้ความร่วมมือ สนับสนุนกิจกรรมต่างๆ ของโรงเรียน แต่มีผลต่อการพัฒนาการศึกษาของโรงเรียนเพียงเล็กน้อยเท่านั้น

สรุปผลการวิเคราะห์สภาพแวดล้อมภายนอก

ผลการวิเคราะห์สภาพแวดล้อมภายนอกตามปัจจัยทั้ง ๔ ประเด็นดังกล่าว ข้างต้นสรุปในภาพรวมได้ว่าปัจจัยต่างๆ ดังกล่าวเป็นปัจจัยที่เอื้อต่อการพัฒนาและการให้บริการทางการศึกษาของโรงเรียนวัดหนองโรง โรงเรียนมีสภาพสังคมวัฒนธรรมที่ดีงาม แข็งแกร่งมีการพัฒนาภูมิปัญญาท้องถิ่น มีแหล่งเรียนรู้และแหล่งวัฒนธรรม ชุมชน หน่วยงานภาครัฐ และเอกชน ให้การส่งเสริมสนับสนุนด้านเทคโนโลยีและงบประมาณ และเนื่องจากการประกาศใช้พระราชบัญญัติการศึกษาแห่งชาติ พ.ศ.๒๕๔๒ ส่งผลให้การจัดการศึกษาของโรงเรียนวัดหนองโรง มีการพัฒนาในทุกๆ ด้าน อย่างเป็นระบบชัดเจน และต่อเนื่อง

๓.๓ การประเมินสถานภาพของโรงเรียน

ตารางสรุปการวิเคราะห์ประเมินสถานภาพองค์กร

สภาพแวดล้อมภายใน		สภาพแวดล้อมภายนอก	
ปัจจัย	สรุปน้ำหนักคะแนน	ปัจจัย	สรุปน้ำหนักคะแนน
๑.ด้านโครงสร้างและนโยบาย (S๑)	๐.๐๘	๑.ด้านสังคมและวัฒนธรรม (S)	๐.๓๘
๒.ด้านผลผลิตและบริการ (S๒)	๐.๑๕	๒.ด้านเทคโนโลยี (T)	๐.๔๕
๓.ด้านบุคลากร(M๑)	๐.๔๗	๓.ด้านเศรษฐกิจ (E)	๐.๐๗
๔.ด้านการเงิน(M๒)	๐.๒๕	๔.ด้านการเมืองและกฎหมาย (P)	๐.๒๔
๕.ด้านวัสดุ/อุปกรณ์(M๓)	๐.๑๒		
๖.ด้านการบริหารจัดการ (M๔)	๐.๒๕		

๓.๔ สรุปผลการประเมินสถานภาพของโรงเรียน

ผลการประเมินสถานภาพของโรงเรียน จากการวิเคราะห์สภาพแวดล้อมภายในและภายนอกของโรงเรียนบ้านโคกสีโคกเปี้ย ดังกล่าวข้างต้น สามารถประเมินสถานภาพของโรงเรียนได้อยู่ในลักษณะ “เอื้อและแข็ง (STAR)” กล่าวคือ โรงเรียนมีโอกาสที่จะพัฒนาภารกิจในการจัดการศึกษาและให้บริการทางการศึกษากับชุมชนหรือกลุ่มเป้าหมายได้อย่างเป็นระบบ และมีประสิทธิภาพ บุคลากรปฏิบัติหน้าที่ตรงตามความรู้ความสามารถของตนเอง และมีการพัฒนาตนเองอย่างสม่ำเสมอ ก่อให้เกิดการปฏิบัติหน้าที่ที่มีประสิทธิภาพ การบริหารการจัดการที่เป็นระบบชัดเจนและมีคุณภาพ ด้านผลผลิตและการให้บริการที่ดีมีชื่อเสียงเป็นจุดแข็ง ในการพัฒนาภายใต้การส่งเสริมสนับสนุน จากปัจจัยภายนอก ซึ่งได้แก่ปัจจัยด้านสังคมและวัฒนธรรม ด้านเทคโนโลยี ด้านเศรษฐกิจ ด้านการเมืองและกฎหมาย ซึ่งมีระเบียบพระราชบัญญัติที่เอื้อต่อการดำเนินการ

ส่วนที่ 3

กลยุทธ์การพัฒนาคุณภาพสถานศึกษาและตัวชี้วัดความสำเร็จ

วิสัยทัศน์โรงเรียนบ้านโคกสีโคกเปี้ย (Vision)

ภายในปี ๒๕๖๗ โรงเรียนบ้านโคกสีโคกเปี้ย มุ่งจัดการศึกษาให้นักเรียนมีคุณภาพตามมาตรฐานการศึกษา สภาพแวดล้อมน่าอยู่ ผู้เรียนมีทักษะชีวิตตามหลักปรัชญาของเศรษฐกิจพอเพียง อนุรักษ์วัฒนธรรมไทย ส่งเสริมการใช้เทคโนโลยี พัฒนาคนดีสู่สังคม

พันธกิจโรงเรียนบ้านโคกสีโคกเปี้ย (Mission)

๑. ส่งเสริมพัฒนาผู้เรียนให้มีคุณภาพตามมาตรฐานการศึกษา
๒. จัดสภาพแวดล้อมที่น่าอยู่เอื้อต่อการเรียนรู้
๓. ส่งเสริมให้ผู้เรียนมีทักษะชีวิตตามหลักปรัชญาของเศรษฐกิจพอเพียง
๔. ส่งเสริมการอนุรักษ์วัฒนธรรมไทยไปพร้อมกับการก้าวทันเทคโนโลยี
๕. ส่งเสริมพัฒนาผู้เรียนให้มีคุณธรรมจริยธรรมพร้อมเป็นคนดีในสังคม

เป้าประสงค์โรงเรียนบ้านโคกสีโคกเปี้ย (Objective)

๑. นักเรียนทุกคนมีคุณภาพตามมาตรฐานการศึกษา
๒. สภาพแวดล้อมสวยงาม สะอาด ร่มรื่น น่าอยู่น่าเรียน
๓. นักเรียนมีทักษะชีวิตตามหลักปรัชญาของเศรษฐกิจพอเพียง
๔. นักเรียนรู้จักอนุรักษ์วัฒนธรรมไทยและก้าวทันเทคโนโลยี
๕. นักเรียนมีคุณธรรม จริยธรรมและอยู่ในสังคมได้อย่างมีความสุข

จุดเน้น

๑. การบริหารจัดการศึกษาโดยใช้ระบบกลุ่มเครือข่ายโรงเรียน
๒. พัฒนาคุณภาพการศึกษาทุกกลุ่มสาระ โดยเน้นกลุ่มสาระการเรียนรู้ภาษาไทย คณิตศาสตร์ วิทยาศาสตร์และภาษาอังกฤษ
๓. พัฒนาระบบการดูแล และช่วยเหลือนักเรียน
๔. พัฒนาศักยภาพของผู้เรียนให้มีสมรรถนะทางการแข่งขัน มุ่งสู่มาตรฐานสากล
๕. เร่งรัดให้สถานศึกษาพัฒนาผู้เรียนให้มีคุณธรรม จริยธรรม โดยเน้นการเรียนการสอนแนววิถีพุทธและสถานศึกษาสีขาว

คุณลักษณะอันพึงประสงค์

๑. รักชาติ ศาสน์ กษัตริย์
๒. ซื่อสัตย์สุจริต
๓. มีวินัย
๔. ใฝ่เรียนรู้

๕. อยู่อย่างพอเพียง
๖. มุ่งมั่นในการทำงาน
๗. รักความเป็นไทย
๘. มีจิตสาธารณะ

ค่านิยมหลักของคนไทย ๑๒ ประการ

๑. ความรักชาติ ศาสนา พระมหากษัตริย์
๒. ซื่อสัตย์ เสียสละ อดทน มีอุดมการณ์ในสิ่งที่ดีงามเพื่อส่วนรวม
๓. กตัญญูต่อพ่อแม่ ผู้ปกครอง ครูบาอาจารย์
๔. ใฝ่หาความรู้ หมั่นศึกษาเล่าเรียนทั้งทางตรง และทางอ้อม
๕. รักษาวัฒนธรรมประเพณีไทยอันงดงาม
๖. มีศีลธรรม รักษาความสัตย์ หวังดีต่อผู้อื่น เผื่อแผ่และแบ่งปัน
๗. เข้าใจเรียนรู้การเป็นประชาธิปไตย อันมีพระมหากษัตริย์ทรงเป็นประมุขที่ถูกต้อง
๘. มีระเบียบวินัย เคารพกฎหมาย ผู้น้อยรู้จักการเคารพผู้ใหญ่
๙. มีสติรู้ตัว รู้คิด รู้ทำ รู้ปฏิบัติตามพระราชดำรัสของพระบาทสมเด็จพระเจ้าอยู่หัว
๑๐. รู้จักดำรงตนอยู่โดยใช้หลักปรัชญาของเศรษฐกิจพอเพียงตามพระราชดำรัสของพระบาทสมเด็จพระเจ้าอยู่หัว รู้จักอดออมไว้ใช้เมื่อยามจำเป็น มีไว้พอกินพอใช้ ถ้าเหลือก็แจกจ่ายจำหน่าย และพร้อมที่จะขยายกิจการเมื่อมีความพร้อม เมื่อมีภูมิคุ้มกันที่ดี
๑๑. มีความเข้มแข็งทั้งร่างกาย และจิตใจ ไม่ยอมแพ้ต่ออำนาจฝ่ายต่ำ หรือกิเลส มีความละอายเกรงกลัวต่อบาปตามหลักของศาสนา
๑๒. คำนึงถึงผลประโยชน์ของส่วนรวม และของชาติมากกว่าผลประโยชน์ของตนเอง

ปรัชญาของโรงเรียน

“ปัญญา ธเนน เสวยโย” ปัญญาประเสริฐกว่าทรัพย์

คำขวัญของโรงเรียน

“ขยันเรียน เพียรทำดี มีวินัย ใฝ่คุณธรรม”

สีประจำโรงเรียน

“เขียว-ขาว”

เอกลักษณ์

“สถานศึกษาที่มุ่งเน้นให้นักเรียนเก่ง ดี มีสุข”

อัตลักษณ์

ระดับปฐมวัย	“ยิ้มง่าย ไหว้สวย”
ระดับประถมศึกษา	“วิชาการเด่น เน้นคุณธรรม”

ยุทธศาสตร์สถานศึกษา (strategic)

โรงเรียนบ้านโคกสีโคกเปี้ย กำหนดยุทธศาสตร์ในการดำเนินงาน ที่จะทำให้บรรลุวิสัยทัศน์ การกิจ และเป้าประสงค์หลัก ๔ ยุทธศาสตร์ ดังนี้

ยุทธศาสตร์ที่ ๑ พัฒนาคุณภาพผู้เรียนในระดับการศึกษาขั้นพื้นฐาน

ยุทธศาสตร์ที่ ๒ เพิ่มโอกาสการเข้าถึงบริการการศึกษาขั้นพื้นฐานให้ได้รับโอกาสในการพัฒนา เต็มศักยภาพและมีคุณภาพ

ยุทธศาสตร์ที่ ๓ พัฒนาคุณภาพครูและผู้บริหาร

ยุทธศาสตร์ที่ ๔ พัฒนาระบบการบริหารจัดการ

กลยุทธ์สถานศึกษา (Strategy)

กลยุทธ์ที่ ๑ พัฒนาคุณภาพผู้เรียนสู่มาตรฐานการศึกษาทุกระดับมีความรู้และทักษะ ด้านเทคโนโลยี เพื่อเป็นเครื่องมือในการเรียนรู้

กลยุทธ์ที่ ๒ ปลูกฝังคุณธรรมความสำนึกในความเป็นชาติไทยระบอบประชาธิปไตย อนุรักษ์ วัฒนธรรม และสิ่งแวดล้อมและมีวิถีชีวิตตามหลักปรัชญาของเศรษฐกิจพอเพียง

กลยุทธ์ที่ ๓ พัฒนาครูและบุคลากรทางการศึกษาทุกคนสู่มาตรฐานวิชาชีพ สามารถ จัดกิจกรรมการเรียนการสอนได้อย่างมีคุณภาพ และใช้ภาษาอังกฤษเพื่อการสื่อสารได้

กลยุทธ์ที่ ๔ ส่งเสริมการมีส่วนร่วมของคณะกรรมการสถานศึกษาขั้นพื้นฐาน ชุมชน ภูมิปัญญาท้องถิ่นและองค์กรภายนอกในการร่วมพัฒนาคุณภาพการศึกษา

กลยุทธ์ที่ ๕ พัฒนาความพร้อมในด้านเทคโนโลยีสารสนเทศและการสื่อสารเพื่อการเรียนรู้และ การบริหารจัดการศึกษา

กลยุทธ์ที่ ๖ พัฒนาแหล่งเรียนรู้สภาพแวดล้อมในโรงเรียนให้ร่มรื่นน่าอยู่ปลอดภัยและ เอื้อต่อการเรียนรู้

วิเคราะห์ประเด็นกลยุทธ์ : มาตรฐานระดับการศึกษาปฐมวัย

ประเด็นกลยุทธ์	ข้อ : มาตรฐานของสถานศึกษา
กลยุทธ์ที่ ๑ พัฒนาคุณภาพผู้เรียนสู่มาตรฐานการศึกษาทุกระดับมีความรู้และทักษะด้านเทคโนโลยี เพื่อเป็นเครื่องมือในการเรียนรู้	มาตรฐานที่ ๑ คุณภาพของเด็ก มาตรฐานที่ ๒ กระบวนการบริหารและการจัดการ มาตรฐานที่ ๓ การจัดประสบการณ์ที่เน้นเด็กเป็นสำคัญ
กลยุทธ์ที่ ๒ ปลูกฝังคุณธรรมความสำนึกในความเป็นชาติไทยระบอบประชาธิปไตย อนุรักษ์วัฒนธรรม และสิ่งแวดล้อมและมีวิถีชีวิตตามหลักปรัชญาของเศรษฐกิจพอเพียง	มาตรฐานที่ ๑ คุณภาพของเด็ก มาตรฐานที่ ๒ กระบวนการบริหารและการจัดการ มาตรฐานที่ ๓ การจัดประสบการณ์ที่เน้นเด็กเป็นสำคัญ
กลยุทธ์ที่ ๓ พัฒนาครูและบุคลากรทางการศึกษาทุกคนสู่มาตรฐานวิชาชีพ สามารถจัดกิจกรรมการเรียนการสอนได้อย่างมีคุณภาพและใช้ภาษาอังกฤษเพื่อการสื่อสารได้	มาตรฐานที่ ๑ คุณภาพของเด็ก มาตรฐานที่ ๒ กระบวนการบริหารและการจัดการ มาตรฐานที่ ๓ การจัดประสบการณ์ที่เน้นเด็กเป็นสำคัญ
กลยุทธ์ที่ ๔ ส่งเสริมการมีส่วนร่วมของคณะกรรมการสถานศึกษาขั้นพื้นฐาน ชุมชน ภูมิปัญญาท้องถิ่นและองค์กรภายนอกในการร่วมพัฒนาคุณภาพการศึกษา	มาตรฐานที่ ๑ คุณภาพของเด็ก มาตรฐานที่ ๒ กระบวนการบริหารและการจัดการ มาตรฐานที่ ๓ การจัดประสบการณ์ที่เน้นเด็กเป็นสำคัญ
กลยุทธ์ที่ ๕ พัฒนาความพร้อมในด้านเทคโนโลยีสารสนเทศและการสื่อสารเพื่อการเรียนรู้และการบริหารจัดการศึกษา	มาตรฐานที่ ๑ คุณภาพของเด็ก มาตรฐานที่ ๒ กระบวนการบริหารและการจัดการ มาตรฐานที่ ๓ การจัดประสบการณ์ที่เน้นเด็กเป็นสำคัญ
กลยุทธ์ที่ ๖ พัฒนาแหล่งเรียนรู้สภาพแวดล้อมในโรงเรียนให้ร่มรื่นน่าอยู่ปลอดภัยและเอื้อต่อการเรียนรู้	มาตรฐานที่ ๑ คุณภาพของเด็ก มาตรฐานที่ ๒ กระบวนการบริหารและการจัดการ มาตรฐานที่ ๓ การจัดประสบการณ์ที่เน้นเด็กเป็นสำคัญ

วิเคราะห์ประเด็นกลยุทธ์ : มาตรฐานระดับการศึกษาขั้นพื้นฐาน

ประเด็นกลยุทธ์	ข้อ : มาตรฐานของสถานศึกษา
กลยุทธ์ที่ ๑ พัฒนาคุณภาพผู้เรียนสู่มาตรฐานการศึกษาทุกระดับมีความรู้และทักษะด้านเทคโนโลยี เพื่อเป็นเครื่องมือในการเรียนรู้	มาตรฐานที่ ๑ คุณภาพผู้เรียน มาตรฐานที่ ๒ กระบวนการบริหารและการจัดการ มาตรฐานที่ ๓ กระบวนการจัดการเรียนการสอนที่เน้นผู้เรียนเป็นสำคัญ
กลยุทธ์ที่ ๒ ปลุกฝังคุณธรรมความสำนึกในความเป็นชาติไทยระบอบประชาธิปไตย อนุรักษ์วัฒนธรรม และสิ่งแวดล้อมและมีวิถีชีวิตตามหลักปรัชญาของเศรษฐกิจพอเพียง	มาตรฐานที่ ๑ คุณภาพผู้เรียน มาตรฐานที่ ๒ กระบวนการบริหารและการจัดการ มาตรฐานที่ ๓ กระบวนการจัดการเรียนการสอนที่เน้นผู้เรียนเป็นสำคัญ
กลยุทธ์ที่ ๓ พัฒนาครูและบุคลากรทางการศึกษาทุกคนสู่มาตรฐานวิชาชีพ สามารถจัดกิจกรรมการเรียนการสอนได้อย่างมีคุณภาพและใช้ภาษาอังกฤษเพื่อการสื่อสารได้	มาตรฐานที่ ๑ คุณภาพผู้เรียน มาตรฐานที่ ๒ กระบวนการบริหารและการจัดการ มาตรฐานที่ ๓ กระบวนการจัดการเรียนการสอนที่เน้นผู้เรียนเป็นสำคัญ
กลยุทธ์ที่ ๔ ส่งเสริมการมีส่วนร่วมของคณะกรรมการสถานศึกษาขั้นพื้นฐาน ชุมชน ภูมิปัญญาท้องถิ่นและองค์กรภายนอกในการร่วมพัฒนาคุณภาพการศึกษา	มาตรฐานที่ ๑ คุณภาพผู้เรียน มาตรฐานที่ ๒ กระบวนการบริหารและการจัดการ มาตรฐานที่ ๓ กระบวนการจัดการเรียนการสอนที่เน้นผู้เรียนเป็นสำคัญ
กลยุทธ์ที่ ๕ พัฒนาความพร้อมในด้านเทคโนโลยีสารสนเทศและการสื่อสารเพื่อการเรียนรู้และการบริหารจัดการศึกษา	มาตรฐานที่ ๑ คุณภาพผู้เรียน มาตรฐานที่ ๒ กระบวนการบริหารและการจัดการ มาตรฐานที่ ๓ กระบวนการจัดการเรียนการสอนที่เน้นผู้เรียนเป็นสำคัญ
กลยุทธ์ที่ ๖ พัฒนาแหล่งเรียนรู้สภาพแวดล้อมในโรงเรียนให้ร่มรื่นน่าอยู่ปลอดภัยและเอื้อต่อการเรียนรู้	มาตรฐานที่ ๑ คุณภาพผู้เรียน มาตรฐานที่ ๒ กระบวนการบริหารและการจัดการ มาตรฐานที่ ๓ กระบวนการจัดการเรียนการสอนที่เน้นผู้เรียนเป็นสำคัญ

แผนพัฒนาการศึกษาระดับปฐมวัย ปีการศึกษา ๒๕๖๔-๒๕๖๗ โรงเรียนบ้านโคกสีโคกเปี้ย

เป้าประสงค์เชิงกลยุทธ์/ มาตรฐานการศึกษา	ตัวชี้วัด	ข้อมูล พื้นฐาน ปี ๖๓	ค่าเป้าหมายตาม ตัวชี้วัด				ปี ๖๔-๖๗	กลยุทธ์
			ปี ๖๔	ปี ๖๕	ปี ๖๖	ปี ๖๗		
มาตรฐานที่ ๑ คุณภาพ ของเด็ก	๑.๑ มีการพัฒนาด้านร่างกาย แข็งแรง มีสุขนิสัยที่ดี และดูแลความปลอดภัยของ ตนเองได้	๘๗	๘๗	๘๗	๘๗	๘๗	กลยุทธ์ที่ ๑ พัฒนาคุณภาพ ผู้เรียนสู่มาตรฐานการศึกษา ทุกระดับมีความรู้และทักษะ ด้านเทคโนโลยี เพื่อเป็นเครื่องมือ ในการเรียนรู้	
	๑.๒ มีการพัฒนาด้านอารมณ์ จิตใจ ควบคุม แลและ แสดงออกทางอารมณ์ได้	๘๗	๘๗	๘๗	๘๗	๘๗		
	๑.๓ มีการพัฒนาการด้านสังคม ช่วยเหลือตนเอง และ เป็นสมาชิกที่ดีของสังคม	๘๕	๘๕	๘๕	๘๕	๘๕		
	๑.๔ มีพัฒนาการด้านสติปัญญา สื่อสารได้ มีทักษะ การคิดพื้นฐานและแสวงหาความรู้ได้	๘๐	๘๐	๘๐	๘๐	๘๐		

เป้าประสงค์เชิงกลยุทธ์/ มาตรฐานการศึกษา	ตัวชี้วัด	ข้อมูล พื้นฐาน ปี ๖๓	ค่าเป้าหมายตาม ตัวชี้วัด				ปี ๖๔-๖๗	กลยุทธ์
			ปี ๖๔	ปี ๖๕	ปี ๖๖	ปี ๖๗		
มาตรฐานที่ ๒ กระบวนการบริหารและ จัดการ	๒.๑ มีหลักสูตรครอบคลุมพัฒนาการทั้ง ๔ ด้าน สอดคล้องกับบริบทของท้องถิ่น	๙๐	๙๐	๙๐	๙๐	๙๐	๙๐	กลยุทธ์ที่ ๑ พัฒนาคุณภาพ ผู้เรียนสู่มาตรฐานการศึกษา ทุกระดับมีความรู้และทักษะ ด้านเทคโนโลยี เพื่อเป็นเครื่องมือ ในการเรียนรู้ กลยุทธ์ที่ ๒ ปลูกฝังคุณธรรม ความสำนึกในความเป็นชาติไทย ระบอบประชาธิปไตย อนุรักษ์ วัฒนธรรม และสิ่งแวดล้อมและ มีวิถีชีวิตตามหลักปรัชญา ของเศรษฐกิจพอเพียง
	๒.๒ จัดครูให้เพียงพอกับชั้นเรียน	๙๐	๙๐	๙๐	๙๐	๙๐	๙๐	
	๒.๓ ส่งเสริมให้ครูมีความเชี่ยวชาญด้านกากรจัด ประสบการณ์	๙๐	๙๐	๙๐	๙๐	๙๐	๙๐	
	๒.๔ จัดสภาพแวดล้อมและสื่อเพื่อการเรียนรู้ อย่าง ปลอดภัย และเพียงพอ	๙๐	๙๐	๙๐	๙๐	๙๐	๙๐	
	๒.๕ ให้บริการสื่อเทคโนโลยีสารสนเทศและสื่อการเรียนรู้ เพื่อสนับสนุนการจัดประสบการณ์	๙๐	๙๐	๙๐	๙๐	๙๐	๙๐	
	๒.๖ มีระบบบริหารคุณภาพที่เปิดโอกาสให้ผู้เกี่ยวข้องทุก ฝ่ายมีส่วนร่วม	๙๐	๙๐	๙๐	๙๐	๙๐	๙๐	

เป้าประสงค์เชิงกลยุทธ์/ มาตรฐานการศึกษา	ตัวชี้วัด	ข้อมูล พื้นฐาน ปี ๖๓	ค่าเป้าหมายตาม ตัวชี้วัด				ปี ๖๔-๖๗	กลยุทธ์
			ปี ๖๔	ปี ๖๕	ปี ๖๖	ปี ๖๗		
มาตรฐานที่ ๓ การจัด ประสบการณ์ที่เน้นเด็กเป็น สำคัญ	๓.๑ จัดประสบการณ์ที่ส่งเสริมให้เด็กมีการพัฒนาการ ทุกด้านอย่างสมดุลเต็มศักยภาพ	๘๕	๘๕	๘๕	๘๕	๘๕	๘๕	กลยุทธ์ที่ ๑ พัฒนาคุณภาพผู้เรียน สู่มาตรฐานการศึกษาทุกระดับ มี ความรู้และทักษะด้านเทคโนโลยี เพื่อ เป็นเครื่องมือในการเรียนรู้ กลยุทธ์ที่ ๒ ปลูกฝังคุณธรรม ความสำนึกในความเป็นชาติไทย ระบอบประชาธิปไตย อันุรักษ์ วัฒนธรรม และสิ่งแวดล้อมและมีวิถี ชีวิตตามหลักปรัชญาของเศรษฐกิจ พอเพียง กลยุทธ์ที่ ๕ พัฒนาความพร้อมในด้าน เทคโนโลยีสารสนเทศและการสื่อสาร เพื่อการเรียนรู้และการบริหารจัดการ การศึกษา
	๓.๒ สร้างโอกาสให้เด็กได้รับประสบการณ์ตรง เล่น และปฏิบัติอย่างมีความสุข	๘๗	๘๗	๘๗	๘๗	๘๗	๘๗	
	๓.๓ จัดบรรยากาศที่เอื้อต่อการเรียนรู้ใช้สื่อเทคโนโลยี ที่เหมาะสมกับวัย	๘๕	๘๕	๘๕	๘๕	๘๕	๘๕	
	๓.๔ ประเมินพัฒนาการเด็กตามสภาพจริงและนำผล ประเมินพัฒนาการเด็กไปปรับปรุงการจัดประสบการณ์ และพัฒนาเด็ก	๘๕	๘๕	๘๕	๘๕	๘๕	๘๕	

แผนพัฒนาการศึกษาระดับขั้นพื้นฐาน ปีการศึกษา ๒๕๖๔-๒๕๖๗ โรงเรียนบ้านโคกสีโคกเปี้ย

เป้าประสงค์เชิงกลยุทธ์/ มาตรฐานการศึกษา	ตัวชี้วัด	ข้อมูล พื้นฐาน ปี ๖๓	ค่าเป้าหมายตาม ตัวชี้วัด				ปี ๖๔-๖๗	กลยุทธ์
			ปี ๖๔	ปี ๖๕	ปี ๖๖	ปี ๖๗		
มาตรฐานที่ ๑ คุณภาพของ ผู้เรียน	๑.๑ ผลสัมฤทธิ์ทางวิชาการของผู้เรียน							กลยุทธ์ที่ ๑ พัฒนาคุณภาพ ผู้เรียนสู่มาตรฐานการศึกษา ทุกระดับมีความรู้และทักษะด้าน เทคโนโลยี เพื่อเป็นเครื่องมือ ในการเรียนรู้ กลยุทธ์ที่ ๒ ปลูกฝังคุณธรรม ความสำนึกในความเป็นชาติไทย ระบอบประชาธิปไตย อนุรักษ์ วัฒนธรรม และสิ่งแวดล้อมและมี วิถีชีวิตตามหลักปรัชญาของ เศรษฐกิจพอเพียง
	๑) มีความสามารถในการอ่าน การเขียน การสื่อสารและ การคิดคำนวณ	๗๐	๗๐	๗๐	๗๐	๗๐	๗๐	
	๒) มีความสามารถในการวิเคราะห์และคิดอย่างมี วิจารณญาณ อภิปราย แลกเปลี่ยนความคิดเห็น และแก้ปัญหา	๘๐	๘๐	๘๐	๘๐	๘๐	๘๐	
	๓) มีความสามารถในการสร้างนวัตกรรม	๘๐	๘๐	๘๐	๘๐	๘๐	๘๐	
	๔) มีความสามารถในการใช้เทคโนโลยีสารสนเทศ และการ สื่อสาร	๙๐	๙๐	๙๐	๙๐	๙๐	๙๐	
	๕) มีผลสัมฤทธิ์ทางการเรียนตามหลักสูตรสถานศึกษา	๖๐	๖๕	๖๕	๖๕	๖๕	๖๕	
๖) มีความรู้ ทักษะพื้นฐานและเจตคติที่ดีต่องานอาชีพ	๙๐	๙๐	๙๐	๙๐	๙๐	๙๐		

เป้าประสงค์เชิงกลยุทธ์/ มาตรฐานการศึกษา	ตัวชี้วัด	ข้อมูล พื้นฐาน ปี ๖๓	ค่าเป้าหมายตาม ตัวชี้วัด				ปี ๖๔-๖๗	กลยุทธ์
			ปี ๖๔	ปี ๖๕	ปี ๖๖	ปี ๖๗		
มาตรฐานที่ ๑ คุณภาพของ ผู้เรียน	๑.๒ คุณลักษณะที่พึงประสงค์ของผู้เรียน							กลยุทธ์ที่ ๑ พัฒนาคุณภาพ ผู้เรียนสู่มาตรฐานการศึกษาทุก ระดับมีความรู้ และทักษะ ด้านเทคโนโลยี เพื่อเป็นเครื่องมือ ในการเรียนรู้ กลยุทธ์ที่ ๒ ปลูกฝังคุณธรรม ความสำนึกในความเป็นชาติไทย ระบอบประชาธิปไตย อนุรักษ์ วัฒนธรรม และสิ่งแวดล้อมและมี วิถีชีวิตตามหลักปรัชญาของ เศรษฐกิจพอเพียง
	๑) การมีคุณลักษณะและค่านิยมที่ดีตามที่ สถานศึกษากำหนด	๙๐	๙๐	๙๐	๙๐	๙๐	๙๐	
	๒) ความภูมิใจในท้องถิ่นและความเป็นไทย	๙๐	๙๐	๙๐	๙๐	๙๐	๙๐	
	๓) การยอมรับที่จะอยู่ร่วมกันบนความแตกต่างและ หลากหลาย	๙๐	๙๐	๙๐	๙๐	๙๐	๙๐	
	๔) สุขภาวะทางร่างกายและลักษณะจิตสังคม	๘๐	๘๐	๘๐	๘๐	๘๐	๘๐	

เป้าประสงค์เชิงกลยุทธ์/ มาตรฐานการศึกษา	ตัวชี้วัด	ข้อมูล พื้นฐาน ปี ๖๓	ค่าเป้าหมายตาม ตัวชี้วัด				ปี ๖๔-๖๗	กลยุทธ์
			ปี ๖๔	ปี ๖๕	ปี ๖๖	ปี ๖๗		
มาตรฐานที่ ๒ กระบวนการบริหารและ จัดการ	๒.๑ การมีเป้าหมาย วิสัยทัศน์ และพันธกิจที่ สถานศึกษากำหนดชัดเจน	๘๕	๘๕	๘๕	๘๕	๘๕	๘๕	กลยุทธ์ที่ ๑ พัฒนาคุณภาพผู้เรียนสู่มาตรฐาน การศึกษาทุกระดับมีความรู้และทักษะด้าน เทคโนโลยี เพื่อเป็นเครื่องมือในการเรียนรู้ กลยุทธ์ที่ ๒ ปลุกฝังคุณธรรมความสำนึกในความ เป็นชาติไทยระบอบประชาธิปไตย อนุรักษ์ วัฒนธรรม และสิ่งแวดล้อมและมีวิถีชีวิตตาม หลักปรัชญาของเศรษฐกิจพอเพียง กลยุทธ์ที่ ๓ พัฒนาคูและบุคลากรทางการศึกษา ทุกคนสู่มาตรฐานวิชาชีพ สามารถจัดกิจกรรม การเรียนการสอนได้อย่างมีคุณภาพ และใช้ ภาษาอังกฤษเพื่อการสื่อสารได้ กลยุทธ์ที่ ๕ พัฒนาคูและพร้อมในด้านเทคโนโลยี สารสนเทศและการสื่อสารเพื่อการเรียนรู้และ การบริหารจัดการศึกษา กลยุทธ์ที่ ๖ พัฒนาแหล่งเรียนรู้สภาพแวดล้อมใน โรงเรียนให้ร่มรื่นน่าอยู่ปลอดภัยและเอื้อต่อการ เรียนรู้
	๒.๒ มีระบบบริหารจัดการคุณภาพของสถานศึกษา	๘๕	๘๕	๘๕	๘๕	๘๕	๘๕	
	๒.๓ ดำเนินงานพัฒนาวิชาการที่เน้นคุณภาพผู้เรียนรอบ ด้านตามหลักสูตรสถานศึกษาและทุกกลุ่มเป้าหมาย	๘๕	๘๕	๘๕	๘๕	๘๕	๘๕	
	๒.๔ พัฒนาคูและบุคลากรให้มีความเชี่ยวชาญทาง วิชาชีพ	๘๕	๘๕	๘๕	๘๕	๘๕	๘๕	
	๒.๕ จัดสภาพแวดล้อมทางกายภาพและสังคมที่เอื้อต่อ การจัดการเรียนรู้อย่างมีคุณภาพ	๘๕	๘๕	๘๕	๘๕	๘๕	๘๕	
	๒.๖ จัดระบบเทคโนโลยีสารสนเทศเพื่อสนับสนุนการ บริหารจัดการและการจัดการเรียนรู้	๙๐	๙๐	๙๐	๙๐	๙๐	๙๐	

เป้าประสงค์เชิงกลยุทธ์/ มาตรฐานการศึกษา	ตัวชี้วัด	ข้อมูล พื้นฐาน ปี ๖๓	ค่าเป้าหมายตาม ตัวชี้วัด				ปี ๖๔-๖๗	กลยุทธ์
			ปี ๖๔	ปี ๖๕	ปี ๖๖	ปี ๖๗		
มาตรฐานที่ ๓ กระบวนการ จัดการเรียนการสอนที่เน้น ผู้เรียนเป็นสำคัญ	๓.๑ จัดการเรียนรู้ผ่านกระบวนการคิดและปฏิบัติจริง และสามารถนำไปประยุกต์ใช้ในชีวิตได้	๙๐	๙๐	๙๐	๙๐	๙๐	๙๐	กลยุทธ์ที่ ๑ พัฒนาคุณภาพผู้เรียนสู่ มาตรฐานการศึกษาทุกระดับมีความรู้และ ทักษะด้านเทคโนโลยี เพื่อเป็นเครื่องมือใน การเรียนรู้ กลยุทธ์ที่ ๒ ปลูกฝังคุณธรรมความสำนึกใน ความเป็นชาติไทยระบอบประชาธิปไตย อนุรักษ์วัฒนธรรม และสิ่งแวดล้อมและมีวิถี ชีวิตตามหลักปรัชญาของเศรษฐกิจพอเพียง กลยุทธ์ที่ ๓ พัฒนาครูและบุคลากรทางการ ศึกษาทุกคนสู่มาตรฐานวิชาชีพ สามารถจัด กิจกรรมการเรียนการสอนได้อย่างมีคุณภาพ และใช้ภาษาอังกฤษเพื่อการสื่อสารได้ กลยุทธ์ที่ ๖ พัฒนาแหล่งเรียนรู้ สภาพแวดล้อมในโรงเรียนให้ร่มรื่นน่าอยู่ ปลอดภัยและเอื้อต่อการเรียนรู้
	๓.๒ ใช้สื่อ เทคโนโลยีสารสนเทศ และแหล่งเรียนรู้ที่ เอื้อต่อการเรียนรู้	๙๐	๙๐	๙๐	๙๐	๙๐	๙๐	
	๓.๓ มีการบริหารจัดการชั้นเรียนเชิงบวก	๙๐	๙๐	๙๐	๙๐	๙๐	๙๐	
	๔.๔ ตรวจสอบและประเมินผู้เรียนอย่างเป็นระบบ และ นำผลมาพัฒนาผู้เรียน	๙๐	๙๐	๙๐	๙๐	๙๐	๙๐	
	๓.๕ มีการแลกเปลี่ยนเรียนรู้และให้ข้อมูลสะท้อนกลับ เพื่อพัฒนาและปรับปรุงการจัดการเรียนรู้	๘๐	๘๐	๘๐	๘๐	๘๐	๘๐	

เกณฑ์การตัดสินคุณภาพของมาตรฐานมี ๕ ระดับ

ค่าร้อยละ	ระดับคุณภาพ
น้อยกว่าร้อยละ ๖๐.๐๐	ระดับกำลังคุณภาพ
ร้อยละ ๖๐.๐๐-๖๙.๙๙	ระดับปานกลาง
ร้อยละ ๗๐.๐๐-๗๙.๙๙	ระดับดี
ร้อยละ ๗๐.๐๐-๘๙.๙๙	ระดับดีเลิศ
ร้อยละ ๙๐.๐๐ ขึ้นไป	ระดับยอดเยี่ยม

ส่วนที่ 4

โครงการ/กิจกรรมตามกลยุทธ์

โครงการ/กิจกรรมตามกลยุทธ์ระดับองค์กร ปีการศึกษา ๒๕๖๔-๒๕๖๗ พร้อมเป้าหมายและงบประมาณ

การดำเนินกิจกรรม/โครงการตามกลยุทธ์

กลยุทธ์ที่ ๑ พัฒนาคุณภาพผู้เรียนสู่มาตรฐานการศึกษาทุกระดับมีความรู้และทักษะด้านเทคโนโลยี เพื่อเป็นเครื่องมือในการเรียนรู้

กิจกรรม/โครงการ	ปีการศึกษา			
	๒๕๖๔	๒๕๖๕	๒๕๖๖	๒๕๖๗
๑.โครงการพัฒนาและส่งเสริมคุณภาพผู้เรียนให้มีประสิทธิภาพตามมาตรฐานการศึกษา	✓	✓	✓	✓
๒.โครงการพัฒนาประสิทธิภาพของผู้เรียนระดับปฐมวัยตามมาตรฐานการศึกษาระดับปฐมวัย	✓	✓	✓	✓
๓.โครงการจัดการเรียนการสอนที่เน้นผู้เรียนเป็นสำคัญ	✓	✓	✓	✓
๔.โครงการสถานศึกษาสีขาว	✓	✓	✓	✓

กลยุทธ์ที่ ๒ ปลุกฝังคุณธรรมความสำนึกในความเป็นชาติไทยระบอบประชาธิปไตย อนุรักษ์วัฒนธรรม และสิ่งแวดล้อมและมีวิถีชีวิตตามหลักปรัชญาของเศรษฐกิจพอเพียง

กิจกรรม/โครงการ	ปีการศึกษา			
	๒๕๖๔	๒๕๖๕	๒๕๖๖	๒๕๖๗
๑.โครงการพัฒนาและส่งเสริมคุณภาพผู้เรียนให้มีประสิทธิภาพตามมาตรฐานการศึกษา	✓	✓	✓	✓
๒.โครงการพัฒนาประสิทธิภาพของผู้เรียนระดับปฐมวัยตามมาตรฐานการศึกษาระดับปฐมวัย	✓	✓	✓	✓
๓.โครงการจัดการเรียนการสอนที่เน้นผู้เรียนเป็นสำคัญ	✓	✓	✓	✓
๔.โครงการบริหารและจัดการเรียนรู้ของผู้บริหารสถานศึกษา	✓	✓	✓	✓
๕.โครงการสถานศึกษาสีขาว	✓	✓	✓	✓

กลยุทธ์ที่ ๓ พัฒนาครูและบุคลากรทางการศึกษาทุกคนสู่มาตรฐานวิชาชีพ สามารถจัดกิจกรรมการเรียนการสอนได้อย่างมีคุณภาพ และใช้ภาษาอังกฤษเพื่อการสื่อสารได้

กิจกรรม/โครงการ	ปีการศึกษา			
	๒๕๖๔	๒๕๖๕	๒๕๖๖	๒๕๖๗
๑.โครงการจัดการเรียนการสอนที่เน้นผู้เรียนเป็นสำคัญ	✓	✓	✓	✓
๒.โครงการบริหารและจัดการเรียนรู้ของผู้บริหารสถานศึกษา	✓	✓	✓	✓
๓.โครงการสถานศึกษาสีขาว	✓	✓	✓	✓

กลยุทธ์ที่ ๔ ส่งเสริมการมีส่วนร่วมของคณะกรรมการสถานศึกษาขั้นพื้นฐาน ชุมชน ภูมิปัญญาท้องถิ่นและองค์กรภายนอกในการร่วมพัฒนาคุณภาพการศึกษา

กิจกรรม/โครงการ	ปีการศึกษา			
	๒๕๖๔	๒๕๖๕	๒๕๖๖	๒๕๖๗
๑.โครงการพัฒนาระบบประกันคุณภาพภายในของสถานศึกษาที่มีประสิทธิภาพ	✓	✓	✓	✓
๒.โครงการสถานศึกษาสีขาว	✓	✓	✓	✓

กลยุทธ์ที่ ๕ พัฒนาความพร้อมในด้านเทคโนโลยีสารสนเทศและการสื่อสารเพื่อการเรียนรู้และการบริหารจัดการศึกษา

กิจกรรม/โครงการ	ปีการศึกษา			
	๒๕๖๔	๒๕๖๕	๒๕๖๖	๒๕๖๗
๑.โครงการบริหารและจัดการเรียนรู้ของผู้บริหารสถานศึกษา	✓	✓	✓	✓
๒.โครงการสถานศึกษาสีขาว	✓	✓	✓	✓
๓.โครงการพัฒนาและส่งเสริมคุณภาพผู้เรียนให้มีประสิทธิภาพตามมาตรฐานการศึกษา	✓	✓	✓	✓
๔.โครงการพัฒนาประสิทธิภาพของผู้เรียนระดับปฐมวัยตามมาตรฐานการศึกษาระดับปฐมวัย	✓	✓	✓	✓

กลยุทธ์ที่ ๖ พัฒนาแหล่งเรียนรู้สภาพแวดล้อมในโรงเรียนให้ร่มรื่นน่าอยู่ปลอดภัยและเอื้อต่อการเรียนรู้

กิจกรรม/โครงการ	ปีการศึกษา			
	๒๕๖๔	๒๕๖๕	๒๕๖๖	๒๕๖๗
๑.โครงการบริหารและจัดการเรียนรู้ของผู้บริหารสถานศึกษา	✓	✓	✓	✓
๒.โครงการสถานศึกษาสีขาว	✓	✓	✓	✓
๓.โครงการพัฒนาและส่งเสริมคุณภาพผู้เรียนให้มีประสิทธิภาพตามมาตรฐานการศึกษา	✓	✓	✓	✓
๔.โครงการพัฒนาประสิทธิภาพของผู้เรียนระดับปฐมวัยตามมาตรฐานการศึกษาระดับปฐมวัย	✓	✓	✓	✓

การใช้งบประมาณและทรัพยากร

๑.การคาดการณ์จำนวนนักเรียนตามสำมะโนนักเรียนและแผนการจัดชั้นเรียน

จำนวนชั้นเรียน	ปีการศึกษา				
	๒๕๖๓	๒๕๖๔	๒๕๖๕	๒๕๖๖	๒๕๖๗
ชั้นอนุบาล ๒	๑๙	๒๐	๒๐	๒๐	๒๒
ชั้นอนุบาล ๓	๑๖	๑๙	๑๙	๑๙	๑๘
รวม	๓๕	๓๙	๓๙	๓๙	๔๐
ชั้นประถมศึกษาปีที่ ๑	๑๓	๑๓	๒๐	๑๙	๑๙
ชั้นประถมศึกษาปีที่ ๒	๒๐	๑๓	๑๓	๒๐	๒๐
ชั้นประถมศึกษาปีที่ ๓	๑๗	๒๐	๑๓	๑๓	๒๔
ชั้นประถมศึกษาปีที่ ๔	๒๑	๑๖	๒๐	๑๓	๑๓
ชั้นประถมศึกษาปีที่ ๕	๒๔	๒๑	๑๖	๒๐	๑๓
ชั้นประถมศึกษาปีที่ ๖	๑๗	๒๔	๒๑	๑๖	๒๐
รวม	๑๑๒	๑๐๗	๑๐๓	๑๐๑	๑๐๙
รวมทั้งหมด	๑๔๗	๑๔๖	๑๔๒	๑๔๐	๑๔๙

๒. การคำนวณงบประมาณรายการค่าจัดการเรียนการสอน (รายหัว) ซึ่งเป็นงบประมาณหลักที่โรงเรียนนำมาใช้วางแผนบริหารจัดการศึกษาตามภารกิจและเป้าหมายที่กำหนดดังนี้

๒.๑ ระดับปฐมวัย จำนวนงบประมาณเกิดจากจำนวนนักเรียน X ๑,๗๐๐ บาท

๒.๒ ระดับประถมศึกษา จำนวนงบประมาณเกิดจากจำนวนนักเรียน X ๑,๙๐๐ บาท

ทั้งนี้ ไม่คิดคำนวณรวมกับงบประมาณที่จ่ายเป็นเงินเดือน ค่าจ้างประจำ ค่าจ้างชั่วคราว และเงินอื่นที่จ่ายพร้อมกับเงินเดือน ค่าจ้างประจำ และค่าตอบแทน งบดำเนินงาน และงบลงทุนที่เป็นปกติซึ่งได้รับจัดสรรและอนุมัติจาก สพฐ. และงบเงินอุดหนุน เช่น รายการค่าอุดหนุน

ปัจจัยพื้นฐานนักเรียนยากจน ขาดแคลนค่าอาหารกลางวัน สำหรับนักเรียน การเงินอุดหนุนอื่น และเงินรายได้จากการบริจาค และระดมทรัพยากรที่พึงมีและพึงได้รับภายหลัง ซึ่งจะไปปรากฏอยู่ในแผนปฏิบัติการประจำปีการศึกษาหรือโครงการที่จัดทำรองรับการบริหารงบประมาณรายการนั้นๆ ต่อไป

ประมาณการงบประมาณรายการค่าจัดการเรียนการสอน (รายหัว)

จำนวนนักเรียน	ปีการศึกษา			
	๒๕๖๔ (บาท)	๒๕๖๕ (บาท)	๒๕๖๖ (บาท)	๒๕๖๗ (บาท)
ระดับปฐมวัย จำนวนนักเรียน X ๑,๗๐๐ บาท	๘๓,๓๐๐	๘๕,๐๐๐	๘๑,๖๐๐	๘๓,๕๐๐
ระดับประถมศึกษา จำนวนนักเรียน X ๑,๙๐๐ บาท	๒๔๑,๓๐๐	๒๔๗,๐๐๐	๒๔๘,๙๐๐	๒๔๗,๐๐๐
รวมทั้งสิ้น	๓๒๔,๖๐๐	๓๓๒,๐๐๐	๓๓๐,๕๐๐	๓๔๐,๕๐๐

๓.การจัดสรรงบประมาณเพื่อการบริหารและการจัดการ (ประมาณการ)

จำนวนนักเรียน	ปีการศึกษา			
	๒๕๖๔ (บาท)	๒๕๖๕ (บาท)	๒๕๖๖ (บาท)	๒๕๖๗ (บาท)
ค่าสาธารณูปโภค	๗๐,๐๐๐	๗๐,๐๐๐	๗๕,๐๐๐	๘๐,๐๐๐
บริหารวิชาการ ๖๐% -กลุ่มบริหารงานวิชาการ -กลุ่มบริหารงานบุคคล	๑๕๒,๗๖๐	๑๕๗,๒๐๐	๑๕๓,๓๐๐	๑๕๖,๓๐๐
บริหารทั่วไป ๓๐% -กลุ่มบริหารงบประมาณ -กลุ่มบริหารทั่วไป	๗๖,๓๘๐	๗๘,๖๐๐	๗๖,๖๕๐	๗๘,๑๕๐
สำรองจ่าย ๑๐%	๒๕,๔๖๐	๒๖,๒๐๐	๒๕,๕๕๐	๒๖,๐๕๐
รวม ๔ ปีการศึกษา	๓๒๔,๖๐๐	๓๓๒,๐๐๐	๓๓๐,๕๐๐	๓๔๐,๕๐๐

ส่วนที่ 5

การกำกับติดตาม ประเมินและรายงาน

การบริหารแผน

โรงเรียนบ้านโคกสีโคกเปี้ย ใช้หลักธรรมาภิบาล (Good Governances) ในการบริหาร แผนพัฒนาคุณภาพการจัดการศึกษาของโรงเรียน ซึ่งมีองค์ประกอบที่สำคัญ ๖ ประการ ดังนี้

๑. **หลักนิติธรรม** คือการดำเนินการ จะต้องถูกต้องตามกฎหมาย ระเบียบ ข้อบังคับ คำสั่ง ต่างๆ ที่เกี่ยวข้องเป็นหลักในการดำเนินการในทุกขั้นตอน

๒. **หลักคุณธรรม** คือ การดำเนินการจะต้องคำนึงถึงความถูกต้อง ไม่ผิดศีลธรรมอันดีงาม ไม่ทำให้ผู้ที่มีส่วนเกี่ยวข้องและมีส่วนได้ส่วนเสียเดือดร้อน

๓. **หลักความโปร่งใส** คือ การดำเนินการจะต้องสามารถตรวจสอบได้ทุกขั้นตอน

๔. **หลักความมีส่วนร่วม** คือ การดำเนินการจะต้องเปิดโอกาสให้ผู้ที่มีส่วนเกี่ยวข้องและมีส่วนได้ส่วนเสียเข้ามามีส่วนร่วมในการดำเนินการ

๕. **หลักความรับผิดชอบ** คือ การดำเนินการจะต้องมีผู้ที่ได้รับมอบหมาย และต้องมีผู้รับผิดชอบ พร้อมทั้งจะปรับปรุงและแก้ไขต่อไป

๖. **หลักความคุ้มค่า** คือ การดำเนินการต้องตระหนักว่ามีทรัพยากรค่อนข้างจำกัด ดังนั้น ในการบริหารจัดการจำเป็นจะต้องยึดหลักความประหยัด คุ้มค่า และหลักปรัชญาของเศรษฐกิจพอเพียง

การกำกับติดตาม

โรงเรียนบ้านโคกสีโคกเปี้ย กำหนดแนวทางการกำกับ ติดตาม การดำเนินงานในการบริหาร แผนพัฒนาคุณภาพการจัดการศึกษาของโรงเรียน พศ.๒๕๖๔-๒๕๖๗ โดยยึดหลักวงจรคุณภาพ (PDCA : DEMING CYCLE) ของ Dr. Edward W. Deming ดังนี้

๑. P : PLAN การวางแผนการจัดทำโครงการ
 - วัตถุประสงค์เหมาะสม และสอดคล้องกับแผนของพันธกิจหรือไม่
 - มีการกำหนดผู้รับผิดชอบหรือไม่
 - ระยะเวลาดำเนินการที่กำหนดไว้เหมาะสมหรือไม่
 - งบประมาณที่กำหนดเหมาะสมหรือไม่
 - มีการเสนอเพื่อขออนุมัติก่อนดำเนินการหรือไม่
๒. D : DO การกำกับติดตามการปฏิบัติโครงการ
 - มีการกำหนดขั้นตอนหรือวิธีการดำเนินการหรือไม่
 - มีผู้รับผิดชอบดำเนินการตามที่กำหนดหรือไม่
 - มีการประสานงานกับผู้ที่เกี่ยวข้องหรือไม่
 - มีการประสานงานกับผู้ที่เกี่ยวข้องมากน้อยเพียงใด
 - สามารถดำเนินการตามระยะเวลาที่กำหนดหรือไม่
 - สามารถดำเนินการได้ตามงบประมาณที่กำหนดไว้หรือไม่

๓. C : CHECK ตรวจสอบและติดตามผลการดำเนินงาน
 - ได้มีการกำหนดวิธีการ/รูปแบบการประเมินหรือไม่
 - มีรูปแบบของการประเมินเหมาะสมหรือไม่
 - ผลการประเมินตรงกับวัตถุประสงค์ที่วางไว้หรือไม่
 - ปัญหา/จุดอ่อนที่พบในการดำเนินการมีหรือไม่
 - ข้อดี/จุดแข็งของการดำเนินการมีหรือไม่
๔. A : ACTION นำข้อมูลที่ได้จากการกำกับติดตามการดำเนินการไปปรับปรุงต่อไป
 - มีการระดมสมองเพื่อหาทางแก้ปัญหาค้นพบ
 - มีการระดมสมองเพื่อหาทางเสริมข้อดี/จุดแข็งเพิ่มขึ้น
 - มีการนำผลที่ได้จากการระดมสมองเสนอผู้บริหารเพื่อพิจารณาสำหรับใช้วางแผนจัดทำโครงการในครั้งต่อไป
 - กำหนดกลยุทธ์ในการจัดทำแผนพัฒนาคุณภาพการศึกษาในครั้งต่อไป

ระบบการติดตามและประเมินผล

โรงเรียนบ้านโคกสีโคกเปี้ย ได้กำหนดให้มีระบบการติดตามและประเมินผลการบริหารจัดการแผนพัฒนาคุณภาพการจัดการศึกษาโรงเรียนบ้านโคกสีโคกเปี้ย พ.ศ.๒๕๖๔-๒๕๖๗

๑.มอบหมายหน้าที่รับผิดชอบ

๒.จัดทำคำสั่งแต่งตั้งผู้รับผิดชอบ

๓.จัดทำปฏิทินการปฏิบัติงานและการติดตามประเมินผล

๔.ดำเนินการตามปฏิทินการปฏิบัติงานและการติดตามประเมินผล

๕. รายงานผลการปฏิบัติงานและการติดตามประเมินผล โดยแบ่งเป็น ๒ ระยะ คือ

๕.๑ ระยะที่ ๑ รายงานผลการปฏิบัติงานและการติดตามประเมินผลระหว่างปฏิบัติ

๕.๒ ระยะที่ ๒ รายงานผลการปฏิบัติงานและการติดตามประเมินผลเมื่อดำเนินการเสร็จสิ้นแล้ว

๖.นำข้อมูลที่ได้จากการรายงานทั้ง ๒ ระยะ มาศึกษาวิเคราะห์ เพื่อนำผลจากการศึกษาวิเคราะห์ดังกล่าวไปพัฒนาการบริหารจัดการคุณภาพการศึกษาของโรงเรียนให้ดียิ่งขึ้นต่อไป

การรายงานผล

๑.รายงานผลการดำเนินงาน เมื่อสิ้นสุดแต่ละกิจกรรม ที่กำหนดให้ โดยผู้รับผิดชอบโครงการ/กิจกรรม

๒.เมื่อสิ้นปีการศึกษา โรงเรียนประเมินคุณภาพภายใน สรุปแลรายงานต่อผู้ที่เกี่ยวข้อง และหน่วยงานต้นสังกัด นำผลจากการสรุปไปเป็นข้อมูลในการวางแผนแก้ไข ปรับปรุงพัฒนาการดำเนินงานในการการศึกษาต่อไป



โรงเรียนบ้านโคกสีโคกเปี้ย
สำนักงานเขตพื้นที่การศึกษาประถมศึกษาขอนแก่น เขต ๑
สำนักงานคณะกรรมการการศึกษาขั้นพื้นฐาน
กระทรวงศึกษาธิการ